

**Freiwillige Feuerwehr
der
Stadt Weilheim i. OB.**

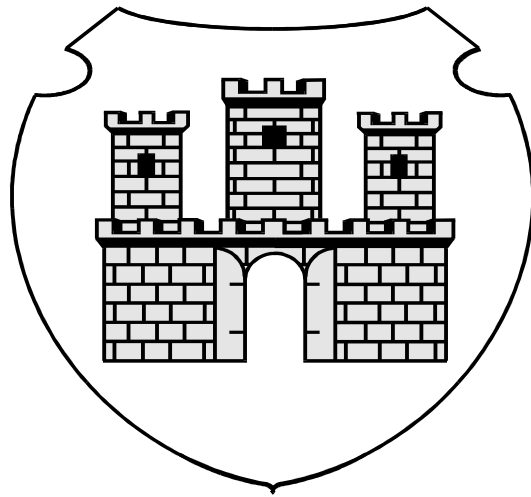

JAHRESBERICHT

2018

Vorwort

Auch im vergangenen Jahr haben die Männer und Frauen der Freiwilligen Feuerwehr Weilheim wieder unzählige Stunden Ihrer Frei-, aber auch Arbeitszeit geopfert, um Menschen in Not, zu jeder Tages- und Nachtzeit, beizustehen und sich auf diese Einsätze ausreichend vorzubereiten. Der vorliegende Jahresbericht legt hierüber Rechenschaft ab.

Mit 283 Alarmierungen und Sicherheitswachen haben wir einen neuen Höchststand erreicht. Aus 148 Funkalarmierungen resultierten 108 Brandeinsätze und technische Hilfeleistungen, sowie 67 Fehlalarme. Die Quote der Fehlalarmierungen sank erneut leicht auf unter 40,0 %. Die Zahl der Alarmierungen zur Wohnungs- oder Türöffnung sind wieder um 1/3 auf 24 Stück angestiegen! Innerorts waren mehrere Brände mit teilweise erheblichem Sachschaden zu bekämpfen, wobei hier der Dachstuhlbrand an der Zieglerstraße besonders zu erwähnen ist. Überörtlich war der Dachstuhlbrand im Kloster Rottenbuch das herausragende Brandereignis. Bei den technischen Hilfeleistungen wurden wir erneut von größeren Unwetterschäden verschont. Bei zwei Verkehrsunfällen mußten Personen aus Unfallfahrzeugen befreit werden. Ansonsten sorgten noch ein Suizid mittels Kohlengrill in der Wohnung, der tödliche Badeunfall am Dietlhofer See und der erneute Fund einer Fliegerbombe bei den Arbeiten zum Busbahnhof für mehr oder weniger große Einsätze.

Neben kleineren Ersatz- und Neubeschaffungen von Ausrüstungsgegenständen konnten wir Anfang September unseren neuen GW-L1 inkl. abnehmbarem Löschmodul als Ersatz für das VLF beim Hersteller Hensel abholen. Leider mussten wir die Fahrzeugsegnung aufgrund von Terminproblemen auf 2019 verschieben.

Herausragendes Ereignis im Berichtsjahr war einmal mehr der Tag der offenen Tür am 16.09. Bei strahlendem Wetter konnten wir so viele Besucher wie noch nie bei uns begrüßen. Insbesondere die umfangreiche Ausstellung von neuen Einsatzfahrzeugen aus Feuerwehren von 4 Regierungsbezirken, sowie verschiedener Hersteller und Typen zog viel "Fachpublikum" aus nah und fern an.

Der Mannschaftsstand stieg erfreulicherweise erneut an. Insbesondere bei den aktiven Feuerwehrleuten ist der Stand so hoch wie seit mehr als 30 Jahren nicht mehr. Leider konnte der Zahl bei den Jugendlichen nicht vergrößert werden.

Die nachstehenden Seiten sind unseren Feuerwehrmännern und -frauen gewidmet.

Einsatzchronologie

| Nr. | Datum | Ort | Adresse | Einsatzart | Mann | Std. |
|-----|--------|-----|--------------------------|--|------|------|
| 1. | 01.01. | WM | Karl-Böhaimb-Str | PKW-Brand | 15 | 15,0 |
| 2. | 02.01. | | Polling, Dunzingerweg | Kaminbrand | 14 | 10,0 |
| 3. | 03.01. | WM | Münchner Straße | BMA Bürgerheim - Täuschungsalarm | 16 | 8,0 |
| 4. | 04.01. | WM | Püttrichstraße | BMA Biomichl -Fehlalarm | 14 | 7,0 |
| 5. | 07.01. | WM | Bärenmühlweg | Wohnungsöffnung - Einsatz nicht mehr erf. | 8 | 4,0 |
| 6. | 07.01. | WM | Münchner Straße | Zimmerbrand | 25 | 25,0 |
| 7. | 10.01. | WM | Urberlweg | Erkundung - Einsatz nicht erforderlich | 3 | 1,5 |
| 8. | 12.01. | WM | Stadttheater | Sicherheitswache | 2 | 7,0 |
| 9. | 13.01. | WM | Stadttheater | Sicherheitswache | 2 | 7,0 |
| 10. | 14.01. | WM | Stadttheater | Sicherheitswache | 2 | 7,0 |
| 11. | 17.01. | WM | Paradeisstraße | Küchenbrand | 18 | 18,0 |
| 12. | 18.01. | WM | Bärenmühlweg | Sturmschaden an Gebäude | 9 | 4,5 |
| 13. | 18.01. | WM | Admiral-Hipper-Straße | Sturmschaden an Gebäude | 3 | 1,5 |
| 14. | 18.01. | WM | Obere Stadt | Bach läuft über - Einsatz nicht erforderlich | 1 | 0,5 |
| 15. | 19.01. | WM | Stadttheater | Sicherheitswache | 2 | 7,0 |
| 16. | 20.01. | WM | Stadttheater | Sicherheitswache | 2 | 7,0 |
| 17. | 21.01. | WM | Stadttheater | Sicherheitswache | 2 | 7,0 |
| 18. | 23.01. | | Schongau, F.-Haindl-Str. | LKW gegen Zug - Einsatz nicht erforderl. | 7 | 3,5 |
| 19. | 25.01. | WM | Stadttheater | Sicherheitswache | 1 | 2,5 |
| 20. | 26.01. | WM | Angermaierstraße | Wohnungsöffnung für Rettungsdienst | 6 | 3,0 |
| 21. | 26.01. | WM | Hangstraße | Wohnungsöffnung für Rettungsdienst | 7 | 3,5 |
| 22. | 26.01. | WM | Stadttheater | Sicherheitswache | 2 | 6,0 |
| 23. | 27.01. | WM | Stadttheater | Sicherheitswache | 2 | 6,0 |
| 24. | 31.01. | WM | Stadttheater | Sicherheitswache | 2 | 7,0 |
| 25. | 02.02. | WM | Stadtgebiet | Verkehrslenkung Kirchenzug | 3 | 3,0 |
| 26. | 07.02. | WM | Merkstraße | Angebranntes Essen - Einsatz nicht erf. | 26 | 13,0 |
| 27. | 07.02. | WM | Marienplatz | Wohnungsöffnung - Essen auf Herd | 12 | 6,0 |
| 28. | 09.02. | WM | Stadttheater | Sicherheitswache | 2 | 6,0 |
| 29. | 15.02. | WM | Münchner Straße | BMA Bürgerheim - Täuschungsalarm | 14 | 7,0 |
| 30. | 18.02. | WM | Ammerstraße | Wohnungsöffnung - Einsatz nicht mehr erf. | 6 | 3,0 |
| 31. | 21.02. | WM | Geistbühelstraße | Wohnungsöffnung | 7 | 3,5 |
| 32. | 22.02. | WM | Andreas-Schmidtner-Str | Auslaufender Kraftstoff in Tiefgarage | 6 | 3,0 |
| 33. | 22.02. | WM | Ledererstraße | Loses Kaminblech entfernt | 10 | 10,0 |
| 34. | 23.02. | WM | Stadttheater | Sicherheitswache | 1 | 3,0 |
| 35. | 25.02. | WM | Tassiloring | Auslaufendes Motoröl | 9 | 4,5 |
| 36. | 27.02. | WM | Nußbaumstraße | Erkundung Heimrauchmelder - Fehlalarm | 1 | 1,0 |
| 37. | 27.02. | WM | Am Weidenbach | Küchenbrand | 27 | 40,5 |
| 38. | 02.03. | | Seeshaupt, Kronleiten | Tierrettung - Einsatz nicht mehr erforderl. | 14 | 14,0 |
| 39. | 03.03. | WM | Stadttheater | Sicherheitswache | 2 | 7,0 |
| 40. | 04.03. | WM | Stadttheater | Sicherheitswache | 2 | 5,0 |
| 41. | 05.03. | WM | Stadttheater | Sicherheitswache | 2 | 4,0 |
| 42. | 10.03. | WM | Stadttheater | Sicherheitswache | 3 | 10,5 |
| 43. | 11.03. | WM | Stadttheater | Sicherheitswache | 2 | 7,0 |
| 44. | 12.03. | WM | Ledererstraße | PKW in Bachlauf - Einsatz nicht erforderl. | 6 | 3,0 |
| 45. | 12.03. | WM | Am Öferl | BMA Tiefgarage - Fehlalarm | 5 | 0,0 |
| 46. | 13.03. | | Wessobrunn, Zellsee | Verkehrsunfall mit eingeklemmter Person | 21 | 21,0 |
| 47. | 16.03. | WM | Stadttheater | Sicherheitswache | 3 | 12,0 |
| 48. | 17.03. | WM | Schmiedstraße | Verdächtiger Gasgeruch | 18 | 18,0 |
| 49. | 17.03. | WM | Stadttheater | Sicherheitswache | 2 | 7,0 |
| 50. | 17.03. | WM | Stadttheater | Sicherheitswache | 2 | 8,0 |

| Nr. | Datum | Ort | Adresse | Einsatzart | Mann | Std. |
|------|--------|-----|-----------------------------|---|------|-------|
| 51. | 18.03. | WM | Stadttheater | Sicherheitswache | 2 | 8,0 |
| 52. | 18.03. | WM | Stadttheater | Sicherheitswache | 2 | 9,0 |
| 53. | 19.03. | | Unterhausen, Bahnstrecke | Esel von Zug erfasst | 4 | 8,0 |
| 54. | 20.03. | WM | Stadttheater | Sicherheitswache | 2 | 6,0 |
| 55. | 20.03. | WM | Stadttheater | Sicherheitswache | 2 | 5,0 |
| 56. | 21.03. | WM | Stadttheater | Sicherheitswache | 2 | 6,0 |
| 57. | 23.03. | WM | Autoausstellung | Sicherheitswache | 2 | 23,0 |
| 58. | 23.03. | WM | Stadttheater | Sicherheitswache | 2 | 6,0 |
| 59. | 24.03. | WM | Püttrichstraße | BMA Biomichl -Fehlalarm | 14 | 7,0 |
| 60. | 24.03. | WM | B2 Nord | Verkehrsunfall | 6 | 3,0 |
| 61. | 24.03. | WM | Autoausstellung | Sicherheitswache | 2 | 29,0 |
| 62. | 25.03. | WM | Stadtgebiet | Verkehrslenkung Kirchengzug | 3 | 3,0 |
| 63. | 25.03. | WM | Lohgasse | Schmorbrand in Pflegeheim - Meldung d. BM | 12 | 12,0 |
| 64. | 25.03. | WM | Rosenstraße | Wohnungsöffnung - Einsatz nicht mehr erf. | 8 | 4,0 |
| 65. | 28.03. | WM | Unterer Graben | BMA Stadtbücherei - Rauchentwicklung | 12 | 6,0 |
| 66. | 29.03. | WM | Paradeisstraße | Angebranntes Essen | 14 | 14,0 |
| 67. | 29.03. | WM | Stadtgebiet | Verkehrslenkung Kirchengzug | 4 | 4,0 |
| 68. | 31.03. | WM | Stadttheater | Sicherheitswache | 2 | 5,0 |
| 69. | 01.04. | WM | Merkstraße | Angebranntes Essen - Meldung Heimrauchm. | 5 | 5,0 |
| 70. | 03.04. | WM | Johann-Baur-Str | BMA Ärztehaus - Fehlalarm | 15 | 7,5 |
| 71. | 04.04. | WM | Paradeisstraße | Wasserschaden - Einsatz nicht erforderlich | 6 | 3,0 |
| 72. | 07.04. | WM | Stadttheater | Sicherheitswache | 2 | 5,0 |
| 73. | 08.04. | WM | Stadttheater | Sicherheitswache | 2 | 6,0 |
| 74. | 10.04. | WM | B2 Süd | Verkehrsunfall | 22 | 16,0 |
| 75. | 13.04. | WM | Stadttheater | Sicherheitswache | 2 | 7,0 |
| 76. | 14.04. | WM | Schützenstraße | Ausgelöste Hausalarmanlage | 2 | 2,0 |
| 77. | 14.04. | WM | Stadttheater | Sicherheitswache | 2 | 5,0 |
| 78. | 15.04. | WM | Stadttheater | Sicherheitswache | 2 | 5,0 |
| 79. | 21.04. | WM | Stadttheater | Sicherheitswache | 2 | 6,0 |
| 80. | 22.04. | WM | Stadttheater | Sicherheitswache | 2 | 6,0 |
| 81. | 25.04. | WM | Nelkenstraße | Unklare Rauchentwicklung | 13 | 6,5 |
| 82. | 27.04. | WM | Stadttheater | Sicherheitswache | 2 | 6,0 |
| 83. | 28.04. | | Wilzhofen, B2 | Verkehrsunfall Einsatz nicht erforderlich | 13 | 6,5 |
| 84. | 28.04. | WM | Obere Stadt | Verkehrslenkung Festzug | 4 | 4,0 |
| 85. | 28.04. | WM | Stadttheater | Sicherheitswache | 2 | 6,0 |
| 86. | 29.04. | WM | Stadttheater | Sicherheitswache | 2 | 6,0 |
| 87. | 30.04. | | Polling, Weilheimer Straße | Personenrettung mit DL | 7 | 7,0 |
| 88. | 04.05. | WM | Stadttheater | Sicherheitswache | 2 | 7,0 |
| 89. | 04.05. | WM | Bahnhofstraße | Wohnungsöffnung + Personenrettung m. DL | 10 | 10,0 |
| 90. | 04.05. | WM | Stadttheater | Sicherheitswache | 2 | 6,0 |
| 91. | 07.05. | WM | Zieglerstraße | Dachstuhlbrand | 38 | 170,0 |
| 92. | 07.05. | WM | Am Öferl | BMA Tiefgarage - Fehlalarm - FF. Peißenberg | | 0,0 |
| 93. | 10.05. | | Marnbach, Seeshaupterstraße | Balkonbrand - Einsatz nicht erforderlich | 11 | 5,5 |
| 94. | 11.05. | WM | Münchner Straße | Wohnungsöffnung - Einsatz nicht mehr erf. | 6 | 3,0 |
| 95. | 11.05. | WM | Volksfestplatz | Sicherheitswache Feuerwerk | 13 | 19,5 |
| 96. | 13.05. | WM | Merkstraße | Suizid mit Kohlengrill in Wohnung | 36 | 72,0 |
| 97. | 14.05. | WM | Geistbühelstraße | Gasleitung abgerissen | 27 | 40,5 |
| 98. | 15.05. | WM | Stadttheater | Sicherheitswache | 2 | 5,0 |
| 99. | 15.05. | WM | Stadttheater | Sicherheitswache | 2 | 5,0 |
| 100. | 15.05. | WM | Krottenkopfstraße | Rauchentwicklung nach Blitzschlag | 15 | 7,5 |
| 101. | 16.05. | WM | Stadttheater | Sicherheitswache | 2 | 5,0 |
| 102. | 16.05. | WM | Schmiedstraße | Vogel aus Netz befreit | 3 | 1,5 |
| 103. | 17.05. | | Oberhausen | Kontrolle Maibaum | 2 | 3,0 |
| 104. | 19.05. | WM | Kaltenmoserstraße | Brennende Altpapiersäcke | 13 | 6,5 |

| Nr. | Datum | Ort | Adresse | Einsatzart | Mann | Std. |
|------|--------|----------------------------|---------------------|--|------|-------|
| 105. | 19.05. | WM | Platanenstraße | Brennende Altpapiersäcke | 7 | 3,5 |
| 106. | 19.05. | WM | Püttrichstraße | Verkehrsunfall | 20 | 20,0 |
| 107. | 19.05. | WM | Am Öferl | Brennender Abfall in Schrebergarten | 16 | 8,0 |
| 108. | 20.05. | WM | Greitherstraße | Wohnungsöffnung für Rettungsdienst | 6 | 6,0 |
| 109. | 25.05. | WM | Vötterlgasse | BMA Sparkasse - Täuschungsalarm | 11 | 5,5 |
| 110. | 26.05. | WM | Waisenhausstraße | Heckenbrand | 10 | 5,0 |
| 111. | 29.05. | WM | Bahnhofplatz | Aufzugnotfall am Bahnsteig | 7 | 3,5 |
| 112. | 30.05. | WM | St 2057 Tankenrain | Ast auf Fahrbahn | 2 | 1,0 |
| 113. | 30.05. | WM | Lärchenstraße | Küchenbrand | 17 | 17,0 |
| 114. | 01.06. | WM | Kirchplatz | Angebliche Rauchentwicklung Stadtparrkirche | 15 | 7,5 |
| 115. | 02.06. | WM | Stadttheater | Sicherheitswache | 2 | 6,0 |
| 116. | 03.06. | WM | Stadttheater | Sicherheitswache | 1 | 3,0 |
| 117. | 05.06. | WM | Münchner Straße | Angebranntes Essen - BMA Bürgerheim | 11 | 5,5 |
| 118. | 06.06. | WM | Paradeisstraße | Wohnungsöffnung für Rettungsdienst | 6 | 9,0 |
| 119. | 06.06. | WM | Holzhoferstraße | Erkundung Ölschaden - Eins. nicht erf. | 1 | 1,0 |
| 120. | 07.06. | WM | Sommerstraße | Wohnungsöffnung - Einsatz nicht mehr erf. | 6 | 3,0 |
| 121. | 09.06. | WM | Stadttheater | Sicherheitswache | 3 | 10,5 |
| 122. | 11.06. | WM | Lohgasse | Rauchentwicklung durch Sicherheitsanlage | 22 | 11,0 |
| 123. | 12.06. | WM | Stadtgebiet | Unwettereinsätze (7 Einsatzstellen) | 32 | 58,0 |
| 124. | 12.06. | WM | Johann-Baur-Str | Keller unter Wasser | 7 | 3,5 |
| 125. | 15.06. | WM | Johann-Baur-Str | BMA Ärztehaus - Fehllalarm | 22 | 12,0 |
| 126. | 16.06. | WM | Münchner Straße | Aufzugnotfall | 8 | 4,0 |
| 127. | 16.06. | WM | Stadttheater | Sicherheitswache | 2 | 5,0 |
| 128. | 17.06. | WM | Stadttheater | Sicherheitswache | 2 | 5,0 |
| 129. | 18.06. | WM | Bahnhofplatz | Aufzugnotfall am Bahnsteig | 7 | 7,0 |
| 130. | 19.06. | WM | Münchner Straße | Kind aus überhitztem PKW befreit | 12 | 6,0 |
| 131. | 23.06. | WM | Stadttheater | Sicherheitswache | 2 | 6,0 |
| 132. | 24.06. | WM | Stadttheater | Sicherheitswache | 2 | 6,0 |
| 133. | 25.06. | WM | Alpenstraße | Verkehrsunfall | 7 | 3,5 |
| 134. | 27.06. | WM | Bahnhofplatz | Bombenfund | 56 | 426,0 |
| 135. | 02.07. | WM | Lohgasse | BMA Pflegeheim - Täuschungsalarm | 15 | 7,5 |
| 136. | 04.07. | WM | Römerstraße | Wohnungsöffnung für Rettungsdienst | 9 | 9,0 |
| 137. | 07.07. | WM | Püttrichstraße | Verkehrsunfall | 4 | 2,0 |
| 138. | 10.07. | Polling, Am Steinbruch | | Werkstattbrand | 17 | 34,0 |
| 139. | 10.07. | WM | Wettersteinstraße | Wasserschaden - Einsatz nicht erforderlich | 13 | 6,5 |
| 140. | 12.07. | WM | B2 Nord | Verkehrsunfall | 18 | 18,0 |
| 141. | 19.07. | WM | Trifhofstraße | Gasleitung abgerissen | 21 | 10,5 |
| 142. | 19.07. | WM | Bahnhofplatz | Aufzugnotfall am Bahnsteig | 11 | 5,5 |
| 143. | 19.07. | WM | Johann-Baur-Str | Hund in PKW eingeschlossen | 11 | 5,5 |
| 144. | 20.07. | WM | Stadttheater | Sicherheitswache | 2 | 6,0 |
| 145. | 21.07. | WM | Römerstraße | Wohnungsöffnung - Einsatz nicht mehr erf. | 5 | 2,5 |
| 146. | 21.07. | WM | Stadttheater | Sicherheitswache | 2 | 6,0 |
| 147. | 21.07. | WM | Stadttheater | Sicherheitswache | 2 | 6,0 |
| 148. | 26.07. | Wielenbach, B2 | | Verkehrsunfall mit eingeklemmter Person | 22 | 11,0 |
| 149. | 28.07. | WM | Krumpperstraße | Besetzung Bezirkseinsatzzentrale | 3 | 6,0 |
| 150. | 01.08. | Peißenberg, Ortsgebiet | | Unwettereinsatz - Vorbereitung Abschnittltg. | 8 | 12,0 |
| 151. | 02.08. | Wielenbach, Fichtenstraße | | DL-Rettung - Einsatz nicht mehr erf. | 11 | 5,5 |
| 152. | 02.08. | WM | Dietlhofer See | Personenbergung nach Badeunfall | 19 | 19,0 |
| 153. | 02.08. | Lichtenau, Reichenbergstr. | | BMA - DLR - Fehllalarm | 18 | 13,0 |
| 154. | 03.08. | WM | Johann-Baur-Str | BMA KKH-WM - Fehllalarm | 14 | 7,0 |
| 155. | 03.08. | WM | Bahnhofplatz | Aufzugnotfall am Bahnsteig | 5 | 5,0 |
| 156. | 07.08. | WM | Leprosenweg | BMA Roche - Fehllalarm | 14 | 7,0 |
| 157. | 08.08. | WM | Rathausplatz | BMA Echter - Täuschungsalarm | 15 | 7,5 |
| 158. | 09.08. | WM | Deutenhauser Straße | Verkehrsunfall | 8 | 8,0 |

| Nr. | Datum | Ort | Adresse | Einsatzart | Mann | Std. |
|------|--------|-----|------------------------------|---|------|-------|
| 159. | 14.08. | WM | Münchner Straße | BMA Bürgerheim - Fehllalarm | 12 | 6,0 |
| 160. | 15.08. | WM | Auwehr | Nicht gelöschtes Lagerfeuer | 14 | 7,0 |
| 161. | 19.08. | WM | Leprosenweg | BMA Roche - Fehllalarm | 15 | 7,5 |
| 162. | 19.08. | WM | Marienplatz | Taube in Dachrinne gefangen | 12 | 6,0 |
| 163. | 27.08. | WM | B2 Nord | Große Ölspur | 11 | 27,5 |
| 164. | 28.08. | WM | Rathausplatz | Wohnungsöffnung für Rettungsdienst | 12 | 6,0 |
| 165. | 02.09. | WM | Am Betberg | Lüftungsmaßnahmen nach Kleinbrand | 16 | 8,0 |
| 166. | 02.09. | | Unterhausen, Im Kirchwinkl | Personenrettung mit DL | 8 | 4,0 |
| 167. | 04.09. | WM | Geistbühelstraße | Wohnungsöffnung für Rettungsdienst | 9 | 4,5 |
| 168. | 05.09. | WM | Ahornstraße | Wohnungsöffnung für Rettungsdienst | 6 | 3,0 |
| 169. | 15.09. | WM | Stadttheater | Sicherheitswache | 2 | 7,0 |
| 170. | 18.09. | | Rottenbuch, Klosterhof | Dachstuhlbrand | 32 | 243,0 |
| 171. | 19.09. | WM | Stadtgebiet | Ölspur - Einsatz nicht erforderlich | 3 | 1,5 |
| 172. | 19.09. | WM | Paradeisstraße | Personenrettung mit DL | 5 | 5,0 |
| 173. | 19.09. | WM | Volksfestplatz | Ausleuchten für Hubschrauberlandung | 10 | 10,0 |
| 174. | 22.09. | | Wilzhofen, St 2066 | Verkehrsunfall | 26 | 15,0 |
| 175. | 22.09. | WM | Stadttheater | Sicherheitswache | 2 | 7,0 |
| 176. | 23.09. | | Paterzell, Moosmühle | Brand Nebengebäude - Einsatz nicht erf. | 31 | 15,5 |
| 177. | 23.09. | | Peißenberg, Pestalozzistraße | BMA Mittelschule - Fehllalarm | 25 | 12,5 |
| 178. | 23.09. | WM | Stadttheater | Sicherheitswache | 2 | 5,0 |
| 179. | 23.09. | | Oberhhausen, Berg | Baum auf Wohnhaus | 3 | 6,0 |
| 180. | 23.09. | WM | Geistbühelstraße | Kabelbrücke auf Straße gestürzt | 10 | 5,0 |
| 181. | 23.09. | WM | Schwaigerstraße | Tierrettung - entlaufenen Hasen eingefangen | 3 | 1,5 |
| 182. | 23.09. | WM | Am Meisteranger | Sturmschaden - Großer Ast auf Unterstand | 7 | 3,5 |
| 183. | 24.09. | WM | Leprosenweg | BMA Huawei - Kontrolle BMA | 3 | 3,0 |
| 184. | 25.09. | WM | Am Weidenbach | BMA Geberit - Fehllalarm | 11 | 11,0 |
| 185. | 25.09. | WM | Krumpperstraße | Brand Papierkorb | 14 | 7,0 |
| 186. | 26.09. | WM | Herzog-Albrecht-Platz | Wohnungsöffnung - Einsatz nicht mehr erf. | 7 | 3,5 |
| 187. | 26.09. | WM | Unterer Graben | Rauchentwicklung Tiefgarage | 33 | 16,5 |
| 188. | 29.09. | WM | Badeweg | Baum auf Radweg | 10 | 5,0 |
| 189. | 29.09. | WM | Stadttheater | Sicherheitswache | 2 | 7,0 |
| 190. | 02.10. | WM | Münchner Straße | BMA-Hagebaumarkt - Täuschungsalarm | 13 | 6,5 |
| 191. | 05.10. | WM | Löhestraße | Rauchentwicklung aus Kamin - Fehllalarm | 15 | 7,5 |
| 192. | 05.10. | WM | Stadttheater | Sicherheitswache | 2 | 6,0 |
| 193. | 06.10. | WM | Münchner Straße | Angebranntes Essen - BMA Bürgerheim | 13 | 6,5 |
| 194. | 06.10. | WM | Stadttheater | Sicherheitswache | 1 | 1,5 |
| 195. | 10.10. | WM | Birnbaumstraße | Aufzugnotfall | 6 | 6,0 |
| 196. | 10.10. | WM | Paradeisstraße | Wohnungsöffnung für Rettungsdienst | 8 | 4,0 |
| 197. | 12.10. | WM | Waisenhausstraße | Aufzugnotfall | 3 | 1,5 |
| 198. | 12.10. | WM | Stadttheater | Sicherheitswache | 2 | 6,0 |
| 199. | 13.10. | WM | Petelgasse | Abgerissene Gasleitung | 23 | 23,0 |
| 200. | 13.10. | WM | Stadttheater | Sicherheitswache | 2 | 6,0 |
| 201. | 15.10. | WM | Pütrichstraße | BMA MZT - Fehllalarm | 12 | 6,0 |
| 202. | 16.10. | WM | Holzhofring | BMA Schneider - Täuschungsalarm | 13 | 6,5 |
| 203. | 16.10. | WM | Bahnhofplatz | Wasserschaden - Einsatz nicht erforderlich | 1 | 0,5 |
| 204. | 18.10. | WM | Stadttheater | Sicherheitswache | 2 | 6,0 |
| 205. | 18.10. | WM | Murnauer Straße | BMA Gymnasium - Täuschungsalarm | 16 | 8,0 |
| 206. | 19.10. | WM | Stadttheater | Sicherheitswache | 2 | 6,0 |
| 207. | 19.10. | WM | Stadttheater | Sicherheitswache | 2 | 6,0 |
| 208. | 20.10. | WM | Stadttheater | Sicherheitswache | 2 | 7,0 |
| 209. | 22.10. | WM | Eisvogelstraße | PKW-Brand | 10 | 10,0 |
| 210. | 23.10. | WM | Stadttheater | Sicherheitswache | 2 | 5,0 |
| 211. | 23.10. | WM | Stadttheater | Sicherheitswache | 2 | 5,0 |
| 212. | 24.10. | WM | Stadttheater | Sicherheitswache | 2 | 5,0 |

| Nr. | Datum | Ort | Adresse | Einsatzart | Mann | Std. |
|------|--------|-----------|-----------------------|--|------|------|
| 213. | 24.10. | WM | Herzog-Albrecht-Platz | Tierrettung - Katze von Hausdach gerettet | 4 | 4,0 |
| 214. | 25.10. | WM | Stadttheater | Sicherheitswache | 2 | 6,0 |
| 215. | 26.10. | WM | Stadttheater | Sicherheitswache | 2 | 5,0 |
| 216. | 26.10. | WM | Stadttheater | Sicherheitswache | 2 | 6,0 |
| 217. | 27.10. | Pähl, | B2, Hirschbergalm | Verkehrsunfall | 16 | 10,0 |
| 218. | 27.10. | WM | Stadttheater | Sicherheitswache | 2 | 6,0 |
| 219. | 28.10. | WM | Stadttheater | Sicherheitswache | 2 | 6,0 |
| 220. | 28.10. | WM | Stadttheater | Sicherheitswache | 1 | 1,0 |
| 221. | 01.11. | WM | Stadttheater | Sicherheitswache | 1 | 3,0 |
| 222. | 01.11. | WM | Waisenhausstraße | Fenster verschalen | 5 | 5,0 |
| 223. | 02.11. | WM | Böbinger Straße | Personenrettung mit DL | 6 | 6,0 |
| 224. | 02.11. | WM | Stadttheater | Sicherheitswache | 2 | 6,0 |
| 225. | 03.11. | WM | Andreas-Schmidner-Str | Wohnungsöffnung - Einsatz nicht mehr erf. | 14 | 7,0 |
| 226. | 03.11. | WM | Stadttheater | Sicherheitswache | 2 | 6,0 |
| 227. | 03.11. | WM | Stadttheater | Sicherheitswache | 2 | 7,0 |
| 228. | 04.11. | WM | Stadttheater | Sicherheitswache | 2 | 6,0 |
| 229. | 04.11. | WM | Stadttheater | Sicherheitswache | 2 | 7,0 |
| 230. | 07.11. | WM | Stadttheater | Sicherheitswache | 2 | 5,0 |
| 231. | 09.11. | WM | Eichtweide | Heckenbrand | 21 | 10,5 |
| 232. | 09.11. | WM | Stadttheater | Sicherheitswache | 2 | 5,0 |
| 233. | 10.11. | WM | Stadttheater | Sicherheitswache | 1 | 2,5 |
| 234. | 11.11. | WM | Stadttheater | Sicherheitswache | 2 | 6,0 |
| 235. | 12.11. | WM | Pütrichstraße | BMA Landratsamt - Täuschungsalarm | 16 | 8,0 |
| 236. | 13.11. | WM | Pänzingerweg | Wohnungsöffnung für Rettungsdienst | 7 | 3,5 |
| 237. | 13.11. | WM | Am Öferl | Rauchentwicklung Tiefgarage | 17 | 17,0 |
| 238. | 14.11. | Bad Tölz, | Am Sportpark | Fehlalarm Ammoniakwarnanlage | 19 | 9,5 |
| 239. | 14.11. | WM | Stadttheater | Sicherheitswache | 1 | 3,5 |
| 240. | 16.11. | WM | Stadttheater | Sicherheitswache | 2 | 9,0 |
| 241. | 16.11. | WM | Lärchenstraße | Angebranntes Essen | 13 | 6,5 |
| 242. | 17.11. | WM | Stadttheater | Sicherheitswache | 2 | 8,0 |
| 243. | 18.11. | WM | Stadttheater | Sicherheitswache | 1 | 3,0 |
| 244. | 19.11. | WM | Prälatenweg | Person droht zu springen | 19 | 24,0 |
| 245. | 24.11. | WM | Leprosenweg | Notarzttransport | 1 | 0,5 |
| 246. | 24.11. | WM | Stadttheater | Sicherheitswache | 2 | 8,0 |
| 247. | 24.11. | WM | Oberammergauer Str. | Personenrettung mit DL | 1 | 1,0 |
| 248. | 25.11. | WM | Stadttheater | Sicherheitswache | 2 | 8,0 |
| 249. | 28.11. | WM | Ybelherstraße | Wohnungsöffnung - Einsatz nicht erf. | 9 | 4,5 |
| 250. | 29.11. | WM | Stadttheater | Sicherheitswache | 1 | 4,0 |
| 251. | 30.11. | WM | Bahnhofallee | Unterstützung Rettungsdienst - Eins. n. erf. | 8 | 4,0 |
| 252. | 01.12. | WM | Stadttheater | Sicherheitswache | 2 | 7,0 |
| 253. | 01.12. | WM | Oderdinger Straße | Wasserrohrbruch - Einsatz nicht erforderl. | 3 | 1,5 |
| 254. | 02.12. | Eberfing, | Ettinger Str. | Personenrettung mit DL | 7 | 7,0 |
| 255. | 02.12. | WM | Stadttheater | Sicherheitswache | 1 | 2,5 |
| 256. | 04.12. | WM | Münchner Straße | Angebranntes Essen - Meldung d. BMA | 13 | 6,5 |
| 257. | 04.12. | WM | Merkstraße | Wohnungsöffnung für Rettungsdienst | 11 | 5,5 |
| 258. | 05.12. | WM | Münchner Straße | Verbrannter Wasserkocher - Meldung BMA | 16 | 8,0 |
| 259. | 05.12. | WM | Zinngießerweg | Unterstützung Rettungsdienst | 13 | 10,0 |
| 260. | 06.12. | WM | Johann-Baur-Str | BMA KKH-WM - Täuschungsalarm | 19 | 9,5 |
| 261. | 07.12. | WM | Stadttheater | Sicherheitswache | 3 | 9,0 |
| 262. | 08.12. | WM | Stadttheater | Sicherheitswache | 2 | 6,0 |
| 263. | 09.12. | WM | Lärchenstraße | Sturmschaden an Gebäude | 9 | 4,5 |
| 264. | 15.12. | WM | Stadttheater | Sicherheitswache | 3 | 9,0 |
| 265. | 15.12. | WM | Am Frischanger | Angebliche Rauchentwicklung- Fehlalarm | 25 | 25,0 |
| 266. | 16.12. | WM | Stadttheater | Sicherheitswache | 2 | 5,0 |

| Nr. | Datum | Ort | Adresse | Einsatzart | Mann | Std. |
|--------------------|--------|--------------------|----------------------|--|-------------|-------------|
| 267. | 18.12. | WM | Pütrichstraße | BMA Biomichl -Fehlalarm | 14 | 7,0 |
| 268. | 18.12. | WM | Stadttheater | Sicherheitswache | 2 | 6,0 |
| 269. | 18.12. | WM | Stadttheater | Sicherheitswache | 2 | 6,0 |
| 270. | 19.12. | WM | Buchenstraße | Wasserrohrbruch - Einsatz nicht erforderl. | 6 | 3,0 |
| 271. | 19.12. | WM | Pütrichstraße | BMA ehem. MZT - Täuschungsalarm | 13 | 6,5 |
| 272. | 19.12. | WM | Stadttheater | Sicherheitswache | 2 | 5,0 |
| 273. | 20.12. | WM | Stadttheater | Sicherheitswache | 2 | 6,0 |
| 274. | 23.12. | WM | Töllern | Wohnungsöffnung für Rettungsdienst | 10 | 5,0 |
| 275. | 23.12. | WM | Adolf-Kolping-Straße | Wasserschaden - Einsatz nicht erforderlich | 2 | 1,0 |
| 276. | 26.12. | WM | Ahornstraße | Kleinbrand an Gasboiler | 25 | 25,0 |
| 277. | 26.12. | WM | Stadttheater | Sicherheitswache | 2 | 5,0 |
| 278. | 27.12. | WM | Kaltenmoserstraße | Angebliche Rauchentwicklung | 22 | 11,0 |
| 279. | 28.12. | WM | Stadttheater | Sicherheitswache | 2 | 5,0 |
| 280. | 29.12. | Lichtenau, St 2057 | | Unbeaufsichtigtes Holzfeuer | 4 | 4,0 |
| 281. | 29.12. | WM | Stadttheater | Sicherheitswache | 2 | 5,0 |
| 282. | 30.12. | WM | Stadttheater | Sicherheitswache | 2 | 5,0 |
| 283. | 31.12. | WM | Stadttheater | Sicherheitswache | 2 | 5,0 |
| Gesamtsumme | | | | | 2315 | 3007 |

Durchschnittliche Einsatzzahl je aktivem Feuerwehrmann im Berichtsjahr **30**

Durchschnittliche Anzahl an Einsatzstunden je aktivem Feuerwehrmann im Berichtsjahr **39**

Verteilung der Einsätze auf Monate

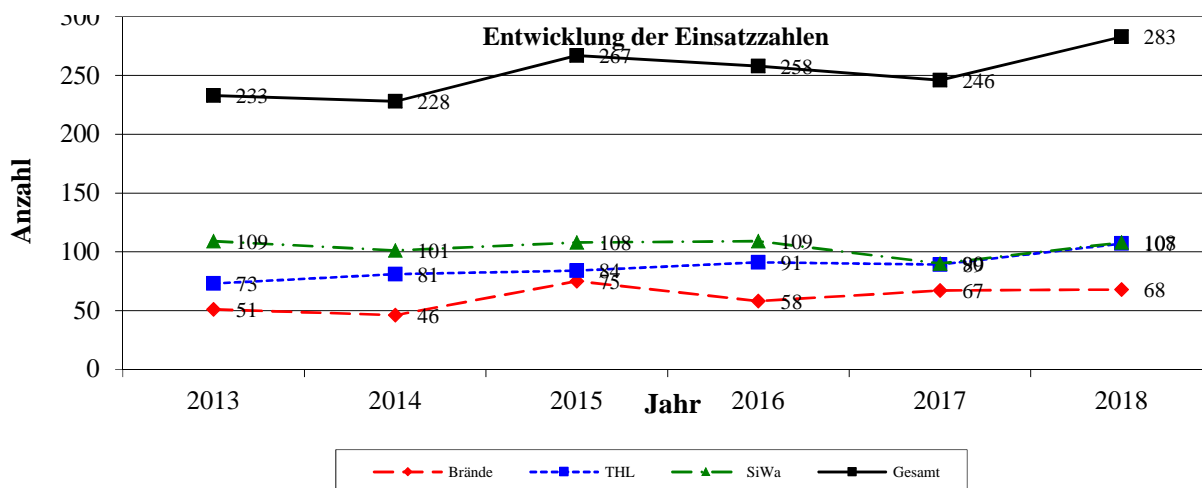
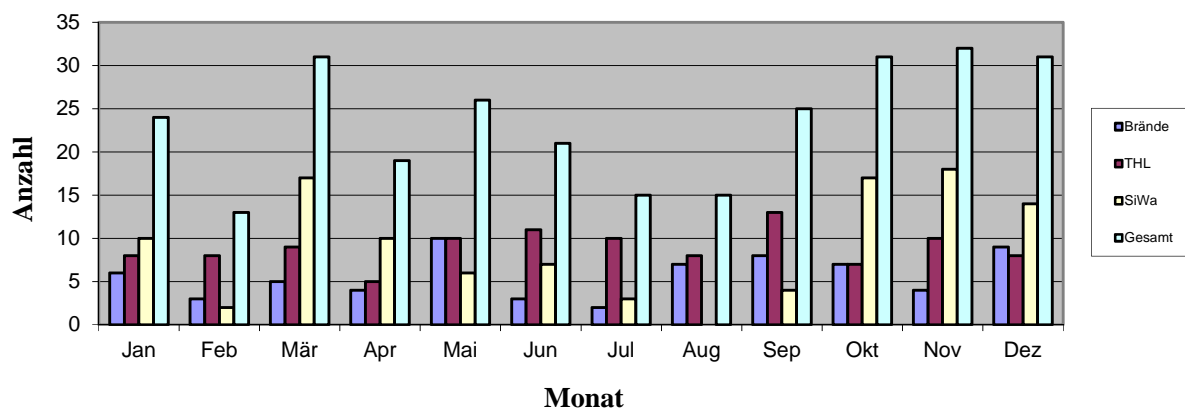

Brandeinsätze

| Brandobjekt / Nutzung | 2013 | | | 2014 | | | 2015 | | | 2016 | | | 2017 | | | 2018 | | |
|--|-----------|-------------|--------|-----------|-------------|--------|-----------|-------------|--------|-----------|-------------|--------|-----------|-------------|--------|-----------|-------------|--------|
| | örtlich | überörtlich | Gesamt | örtlich | überörtlich | Gesamt | örtlich | überörtlich | Gesamt | örtlich | überörtlich | Gesamt | örtlich | überörtlich | Gesamt | örtlich | überörtlich | Gesamt |
| Wohnung | 3 | 2 | 5 | 5 | 1 | 6 | 5 | 4 | 9 | 10 | 2 | 12 | 14 | 1 | 15 | 10 | 1 | 11 |
| Verwaltung / Büro | 1 | | 1 | | | | 3 | | 3 | | 1 | 1 | 2 | | 2 | | | |
| Geschäft / Warenhaus | | | | | | | 1 | | 1 | | | | | | | | | |
| Handwerks- / Gewerbebetrieb | | | | | | | | 1 | 1 | | | | | | | | 1 | 1 |
| Hotel / Gaststätte | | | | | | | | | | | | | 1 | | 1 | | | |
| Schule / Versammlungsstätte / Kirche | | | | 1 | 1 | 2 | | | | 1 | 1 | 2 | 1 | | 1 | | 1 | 1 |
| Krankenhaus / Heim / Sammelunterk. | 1 | 1 | 2 | 1 | | 1 | 1 | | 1 | 1 | | 1 | 1 | | 1 | 4 | | 4 |
| Garage | | | | | | | | | | 1 | | 1 | | 1 | 1 | 2 | | 2 |
| Baustelle / Rohbau | | | | | | | | | | | | | | | | | | |
| Land- / Forstwirtschaftsbetrieb | | 1 | 1 | 2 | | 2 | | 1 | 1 | | | | | 1 | 1 | | | |
| Verkehrsanlage / Bahnhof / Pipeline | | | | | | | | | | | | | | | | | | |
| Fahrzeug | 4 | | 4 | 2 | | 2 | 1 | | 1 | 1 | | 1 | | | | 2 | | 2 |
| Kleinteile / Müll / Abfall / Baum | 3 | | 3 | 7 | 1 | 8 | 4 | | 4 | 4 | | 4 | 4 | | 4 | 7 | 1 | 8 |
| Lager / Spedition | | | | | | | | | | | | | | | | | | |
| Industrie / Energieversorgung | | | | | | | | | | | | | 1 | | 1 | | | |
| Freifläche / Wald / Moor / Gras / Müll | 1 | | 1 | | 1 | 1 | | | | | | | 2 | 1 | 3 | | | |
| Sonstiges | | | | | | | | | | | | | | | | | | |
| Zwischensumme | 13 | 4 | 17 | 18 | 4 | 22 | 15 | 6 | 21 | 18 | 4 | 22 | 26 | 4 | 30 | 25 | 4 | 29 |
| Fehlalarmierungen | | | | | | | | | | | | | | | | | | |
| Blinder Alarm / Irrtum des Meldenden | 7 | | 7 | 4 | | 4 | 2 | | 2 | 1 | | 1 | 1 | | 1 | 4 | | 4 |
| Böswilliger Alarm | | | | 1 | | 1 | | | | | | | | | | | | |
| Fehlalarm durch Brandmeldeanlage | 22 | | 22 | 17 | 1 | 18 | 42 | | 42 | 28 | | 28 | 28 | | 28 | 26 | 2 | 28 |
| Brand beim Eintreffen schon gelöscht | 1 | 4 | 5 | 1 | | 1 | 8 | 2 | 10 | 3 | 4 | 7 | 7 | 1 | 8 | 5 | 2 | 7 |
| Zwischensumme | 30 | 4 | 34 | 23 | 1 | 24 | 52 | 2 | 54 | 32 | 4 | 36 | 36 | 1 | 37 | 35 | 4 | 39 |
| Gesamtausrückungen zu Bränden | 51 | | | 46 | | | 75 | | | 58 | | | 67 | | | 68 | | |



01.01. PKW-Brand Karl-Böhaimb-Str



17.01. Küchenbrand Paradeisstr



07.05. Dachstuhlbrand Zieglerstr



09.07. Werkstattbrand Polling



18.09. Grossbrand Kloster Rottenbuch



09.11. Heckenbrand Eichtweide

Technische Hilfeleistung

| Art der Hilfeleistung | 2013 | | | 2014 | | | 2015 | | | 2016 | | | 2017 | | | 2018 | | |
|--|-----------|-------------|-----------|-----------|-------------|-----------|-----------|-------------|-----------|-----------|-------------|-----------|-----------|-------------|-----------|------------|-------------|-----------|
| | örtlich | überörtlich | Gesamt | örtlich | überörtlich | Gesamt | örtlich | überörtlich | Gesamt | örtlich | überörtlich | Gesamt | örtlich | überörtlich | Gesamt | örtlich | überörtlich | Gesamt |
| Unfall mit Straßenfahrzeugen | 3 | 6 | 9 | 4 | 5 | 9 | 5 | 5 | 10 | 6 | 1 | 7 | 8 | 4 | 12 | 6 | 4 | 10 |
| Unfall mit Schienenfahrzeugen | 1 | | 1 | | 1 | 1 | | | | | | | | 1 | 1 | | 1 | 1 |
| Unfall mit Luftfahrzeugen | | | | | | | | | | | | | | | | | | |
| Unfall mit Wasserfahrzeugen | | | | | | | | | | | | | | | | | | |
| Absturzgefährdete Personen | | | | | | | | | | | | | | | | 1 | | 1 |
| Hochbauunfall / Einsturz v. Gebäuden | | | | | | | | | | | | | | | | | | |
| Absturzgefährdete Teile | 1 | | 1 | | | | | | | | | | | | | 1 | | 1 |
| Tiefbau- / Silounfall | | | | | | | | | | | | | | | | | | |
| Unfall m. Aufzügen / Betriebseinr. | | | | 3 | | 3 | 1 | | 1 | 2 | | 2 | 2 | | 2 | 7 | | 7 |
| Wasser- / Eisunfall | 1 | | 1 | | | | | | | | | | | | | 1 | | 1 |
| Wasserschaden (Rohrbruch u. dgl.) | 2 | | 2 | 3 | | 3 | 4 | | 4 | 2 | | 2 | 2 | | 2 | | | |
| Hochwasser / Eisstau | 5 | 1 | 6 | 3 | 2 | 5 | 2 | 1 | 3 | 3 | 11 | 14 | 2 | | 2 | 1 | 1 | 2 |
| Sturmschaden | 3 | | 3 | 4 | | 4 | 10 | 1 | 11 | 1 | | 1 | 8 | | 8 | 7 | 1 | 8 |
| Tierrettung / Tierbergung | 5 | | 5 | 1 | | 1 | 1 | | 1 | 5 | | 5 | 4 | | 4 | 5 | | 5 |
| Insekteneinsatz | | | | | | | | | | | | | | | | | | |
| Auslaufender Treibstoff aus Tank | | | | 2 | | 2 | 2 | | 2 | 1 | | 1 | | | | 1 | | 1 |
| Ölspur / Öl auf der Fahrbahn | 3 | | 3 | 5 | | 5 | 3 | | 3 | 1 | | 1 | 1 | | 1 | 2 | | 2 |
| Öl auf Gewässer | | | | | | | | | | | 1 | 1 | 1 | | 1 | | | |
| Gefahrstoffeinsatz (Chemikalien, Gase) | 3 | | 3 | 2 | | 2 | 2 | | 2 | 5 | 1 | 6 | 1 | | 1 | 6 | | 6 |
| Vermisste Person | | | | | 1 | 1 | 1 | | 1 | 1 | | 1 | 1 | | 1 | | | |
| Versperrter Raum bei Gefahr | 8 | | 8 | 12 | | 12 | 10 | | 10 | 10 | | 10 | 10 | | 10 | 14 | | 14 |
| Verschliessen von Raum bei Gefahr | | | | | | | 1 | | 1 | | | | | | | 1 | | 1 |
| Wasserversorgung / -transport | | | | | | | | | | | | | | | | | | |
| Freiwillige Tätigkeit | 2 | | 2 | 1 | | 1 | 3 | | 3 | 1 | | 1 | 1 | | 1 | 4 | 1 | 5 |
| Sonstige Hilfeleistung | 5 | 1 | 6 | 9 | 1 | 10 | 8 | 1 | 9 | 7 | | 7 | 15 | 2 | 17 | 11 | 3 | 14 |
| Zwischensumme | 42 | 8 | 50 | 49 | 10 | 59 | 53 | 8 | 61 | 45 | 14 | 59 | 56 | 7 | 63 | 68 | 11 | 79 |
| Fehlalarmierungen | | | | | | | | | | | | | | | | | | |
| Blinder Alarm / Irrtum des Meldenden | 1 | | 1 | 2 | | 2 | 1 | | 1 | 1 | | 1 | | | | | | |
| Böswilliger Alarm | | | | | | | | | | | | | | | | | | |
| THL-Einsatz nicht mehr erforderlich | 17 | 5 | 22 | 17 | 3 | 20 | 17 | 5 | 22 | 24 | 7 | 31 | 21 | 5 | 26 | 23 | 5 | 28 |
| Zwischensumme | 18 | 5 | 23 | 19 | 3 | 22 | 18 | 5 | 23 | 25 | 7 | 32 | 21 | 5 | 26 | 23 | 5 | 28 |
| Gesamtausrückungen zu THL-Einsätzen | 73 | | | 81 | | | 84 | | | 91 | | | 89 | | | 107 | | |



13.03. VU St2017 Abzweigung Forst



13.05. CO-Austritt in Wohnung Merkstr



12.06. Unwettereinsätze Stadtgebiet



27.06. Bombenfund Bahnhofsgelände



26.07. VU B2 Wielenbach 2



26.10. Tierrettung Katze Altstadtcenter

Sicherheitswachen

| Art oder Ort der Sicherheitswache | 2013 | | | 2014 | | | 2015 | | | 2016 | | | 2017 | | | 2018 | | |
|--|------------|------|---------|------------|------|---------|------------|------|---------|------------|------|---------|------------|------|---------|------------|------|---------|
| | Anzahl | Mann | Stunden | Anzahl | Mann | Stunden | Anzahl | Mann | Stunden | Anzahl | Mann | Stunden | Anzahl | Mann | Stunden | Anzahl | Mann | Stunden |
| Stadttheater | 105 | 196 | 620 | 98 | 183 | 571 | 104 | 203 | 645 | 106 | 199 | 636 | 87 | 163 | 501 | 105 | 204 | 622 |
| Hochlandhalle | | | | | | | | | | | | | | | | | | |
| Stadthalle/Jahnhalle | | | | | | | | | | | | | | | | | | |
| Auto- und Motorradausstellung | 2 | 4 | 50 | 2 | 4 | 46 | 2 | 4 | 52 | 2 | 4 | 40 | 2 | 4 | 48 | 2 | 4 | 52 |
| Feuerwerk und Volksfest | 1 | 13 | 13 | 1 | 13 | 13 | 1 | 13 | 13 | 1 | 13 | 20 | 1 | 13 | 13 | 1 | 13 | 19 |
| Sicherheitsabstellung Festzug | | | | | | | | | | | | | | | | | | |
| Sonstiges - OpenAir-Konzert | 1 | 5 | 15 | | | | 1 | 11 | 105 | | | | | | | | | |
| Zwischensumme | 109 | 218 | 698 | 101 | 200 | 630 | 108 | 231 | 815 | 109 | 216 | 696 | 90 | 180 | 562 | 108 | 221 | 693 |
| Gesamtstunden Sicherheitswachen | 698 | | | 630 | | | 815 | | | 696 | | | 562 | | | 693 | | |

Dienstzeiten der Sicherheitswachen

| | 2013 | 2014 | 2015 | 2016 | 2017 | 2018 |
|--|------|------|------|------|------|------|
| Wochentags 06.00 - 18.00 | 20 | 17 | 18 | 27 | 16 | 19 |
| Wochentags 18.00 - 06.00 | 42 | 40 | 32 | 31 | 27 | 30 |
| Samstag, Sonn- u. Feiertag 06.00 - 18.00 | 10 | 8 | 10 | 10 | 7 | 14 |
| Samstag, Sonn- u. Feiertag 18.00 - 06.00 | 37 | 36 | 48 | 38 | 40 | 45 |

Ausrückezeiten zu Bränden und THL

| | 2013 | 2014 | 2015 | 2016 | 2017 | 2018 |
|---|------------|------------|------------|------------|------------|------------|
| Wochentags 06.00 - 18.00 Uhr | 55 | 53 | 81 | 68 | 60 | 71 |
| Wochentags 18.00 - 24.00 Uhr | 16 | 24 | 18 | 26 | 26 | 38 |
| Wochentags 24.00 - 06.00 Uhr | 10 | 7 | 11 | 10 | 12 | 11 |
| Samstag, Sonn- u. Feiertage 06.00 - 18.00 Uhr | 32 | 25 | 29 | 29 | 34 | 35 |
| Samstag, Sonn- u. Feiertage 18.00 - 24.00 Uhr | 7 | 11 | 16 | 9 | 16 | 16 |
| Samstag, Sonn- u. Feiertage 24.00 - 06.00 Uhr | 4 | 7 | 4 | 7 | 8 | 4 |
| Gesamtausrückungen zu Bränden und THL | 124 | 127 | 159 | 149 | 156 | 175 |

Personenrettung und -bergung

| Personenrettung | 2013 | 2014 | 2015 | 2016 | 2017 | 2018 |
|--|-----------|-----------|-----------|-----------|-----------|-----------|
| Bei Brandeinsätzen | | | | 10 | 3 | 1 |
| Bei Technischen Hilfeleistungen | 6 | 12 | 11 | 5 | 18 | 26 |
| Durch Wohnungsöffnung gerettete Personen | 6 | 6 | 23 | 6 | 8 | 10 |
| Gesamt gerettete Personen | 12 | 18 | 34 | 21 | 29 | 37 |
| Personenbergung | 2013 | 2014 | 2015 | 2016 | 2017 | 2017 |
| Bei Brandeinsätzen | | | | | | |
| Bei Technischen Hilfeleistungen | 3 | 2 | | | | 3 |
| Wohnungsöffnung bei verstorbenen Personen | 6 | 3 | 4 | | 2 | 1 |
| Bei Unfällen tödlich verletzte Personen ohne direkte Bergungstätigkeit | | 1 | | | 1 | |
| Gesamt tödlich verletzte Personen | 9 | 6 | 4 | 0 | 3 | 4 |

Personenschaden von Feuerwehrleuten

| | 2013 | 2014 | 2015 | 2016 | 2017 | 2018 |
|---|----------|----------|----------|----------|----------|----------|
| Bei Übungen und Einsätzen verletzte Feuerwehrleute | 3 | | 4 | 4 | 1 | 1 |
| Behandlung von Feuerwehrleuten wegen Verdacht auf Rauchvergiftung | | | | | | |
| Gesamt verletzte FM (SB) | 3 | 0 | 4 | 4 | 1 | 1 |

Eingesetzte Fahrzeuge

| | | 2013 | 2014 | 2015 | 2016 | 2017 | 2018 | |
|--|-----------|------------------------|------------|------------|------------|------------|------------|----|
| Einsatzleitwagen | ELW | 11 | 14 | 19 | 16 | 15 | 12 | |
| Einsatzleitfahrzeug | ELF-K | 87 | 95 | 115 | 110 | 125 | 125 | |
| Mehrzweckfahrzeug | MZF | 50 | 43 | 62 | 55 | 64 | 82 | |
| Mannschaftstransportfahrzeug | MTW | Indienststellung 11/17 | | | | | | 10 |
| Drehleiter | DLK 23/12 | 46 | 51 | 73 | 59 | 80 | 97 | |
| Wechselladerfahrzeug 1 | WLF 1 | 8 | 6 | 7 | 16 | 6 | 18 | |
| Wechselladerfahrzeug 2 | WLF 2 | 12 | 16 | 15 | 30 | 21 | 20 | |
| Löschgruppenfahrzeug | LF 16/12 | 23 | 53 | 57 | 64 | 82 | 87 | |
| Löschgruppenfahrzeug | LF 20/16 | 50 | 41 | 71 | 57 | 67 | 70 | |
| Vorauslöschfahrzeug | VLF | 9 | 9 | 14 | 18 | 5 | AD 07/17 | |
| Gerätewagen Logistik | GW-L1 | Indienststellung 09/18 | | | | | | 1 |
| Hilfsrüstwagen - Unimog | HRW | 5 | 7 | 11 | 13 | 13 | 2 | |
| Dekontaminationsfahrzeug | DEKON-P | 6 | 13 | 5 | 18 | 13 | 13 | |
| Schlauchanhänger | SA 1400 | 1 | 2 | | | 1 | | |
| Notstromaggregatanhänger | 20 kVA | | 1 | | 5 | 1 | | |
| Ölsanimat | ÖSA | | | | 1 | 1 | | |
| Pulverlöschanhänger | P 250 | | 1 | 1 | 7 | 1 | | |
| Hochwasserpumpe | HW-Pumpe | 1 | | 1 | 8 | | | |
| Mehrzeckanhänger | MZA | | | | 3 | | | |
| Abrollbehälter | Tank | 4 | 6 | 4 | 5 | 4 | 6 | |
| Abrollbehälter | SoLöMi | Indienststellung 02/18 | | | | | | 10 |
| Abrollbehälter | Rüst | 11 | 16 | 13 | 20 | 18 | 19 | |
| Abrollbehälter | Dekon | | | | 3 | 1 | 1 | |
| Abrollbehälter | Kran | 4 | | 2 | 9 | 2 | 2 | |
| Abrollbehälter | Rohr | 1 | | 1 | 10 | | | |
| Abrollbehälter | SS-Füll | Indienststellung 01/18 | | | | | | |
| Abrollbehälter | Mulde | | | | 6 | | | |
| Gabelstapler | | 2 | | 1 | 7 | | | |
| Priv.-PKW v. Kdt./KBM/KBI | | 64 | 47 | 30 | 49 | 58 | 69 | |
| Gesamtzahl eingesetzter Fahrzeuge | | 395 | 421 | 502 | 589 | 578 | 644 | |

Löschwasserentnahme

| | 2013 | 2014 | 2015 | 2016 | 2017 | 2018 |
|--|------|------|------|------|------|------|
| Fahrzeugtank | 8 | 13 | 13 | 12 | 9 | 13 |
| Hydranten | 1 | 4 | 4 | 3 | 2 | 2 |
| offene Entnahmestellen | 2 | | | | 1 | |
| Transport mit Güllefässern | | 2 | 2 | | | |
| Wasserförderung über lange Wegstrecken | | | | | | 1 |

Eingesetzte Geräte

| Es sind auch in Bereitschaft gehaltene Geräte erfasst! | 2013 | 2014 | 2015 | 2016 | 2017 | 2018 |
|--|------|------|------|------|------|------|
| Druckschläuche in Meter | 2085 | 1390 | 768 | 2345 | 1435 | 1610 |
| CAFS-Anlage / Zumischer | 7 | 12 | 4 | 13 | 8 | 11 |
| Strahlrohre / Schnellangriff / Schaumrohre | 15 | 18 | 6 | 16 | 16 | 21 |
| Monitore / Wenderohr DLK | 2 | 1 | | 1 | 2 | 5 |
| Kleinlöschgeräte (Kübel-spritze, Feuerlöscher) | 3 | 3 | 4 | 4 | 5 | 7 |
| Dehnfugenlöschgerät | | | 1 | | | |
| tragbare Leitern (Steck-/Schiebe-/Mehrzweckl.) | 3 | 1 | 7 | 5 | 9 | 9 |
| Rettungsbühne / Vielzweckleiter | | | | 2 | | |
| Tragenlagerung DLK | 1 | 2 | 4 | 2 | 9 | 7 |
| Sprungretter | | | | | | 1 |
| Rettungsmittel (Trage, R-Wanne, R-Tuch, Spineboard) | 2 | 1 | 1 | 3 | 3 | |
| Höhensicherungsgerät / Rollgliss | 2 | 2 | 4 | 3 | 2 | 3 |
| Pressluftatmer | 38 | 21 | 21 | 64 | 49 | 57 |
| Filtergeräte / Fluchthauben / Staubschutzmasken | 5 | | 1 | 21 | 23 | 6 |
| Bes. Schutzkleidung (Öl, CSA, Einweg, Hitze) | 2 | | | 15 | | 5 |
| Strahlenschutz-ausrüstung | | | | | | |
| Gasmessgeräte | 3 | 6 | 11 | 22 | 10 | 14 |
| Wärmebildkamera | 23 | 18 | 16 | 23 | 29 | 24 |
| Ölschadengerät (Pumpen, Auffangbehälter) | | 1 | 1 | 1 | | |
| Öko-Tec-System | | | | | 1 | |
| Ölsperren / Ölschlängel | | | | 1 | 1 | |
| Dekontaminations-ausrüstung | | | | 3 | | 1 |
| Wasserschutz-ausrüstung (Boot, Rettungsweste, Wathose) | 13 | | | | 10 | 1 |
| Lüftungsgeräte (Überdrucklüfter, Ex-Lüfter) | 8 | 10 | 16 | 16 | 21 | 25 |
| Rauchverschluss | 2 | 1 | 1 | 3 | 2 | 2 |
| Rettungsschere / -Spreizer / -Kombigerät | 6 | 10 | 5 | 1 | 9 | 4 |
| Rettungs-zylinder | 3 | 2 | | | 1 | 1 |
| Stromerzeuger | 37 | 39 | 28 | 35 | 53 | 36 |
| Beleuchtungsgerät / Lichtmast | 31 | 27 | 17 | 20 | 37 | 21 |
| Tauch- / Turbopumpe | 3 | 6 | 3 | 15 | 3 | 1 |
| Wassersauger | 4 | 7 | | 1 | 6 | 2 |
| Motorsägen / Kettenrettungssäge | 6 | 5 | 18 | 4 | 18 | 7 |
| Bohrmaschine / Bohrhammer | 3 | | | 1 | | |
| Trennschleifer / Zwillingsrettungssäge | 1 | | 1 | 1 | 2 | |
| Plasma- / Brennschneidgerät | | | | | | |
| Greifzug | | | | | 1 | |
| Seilwinden | 1 | 1 | 3 | | 2 | |
| Luftheber | | | | | 1 | |
| Hydraulikheber | | | | | | |
| Rüstsatz Bahnunfall | | 1 | | | | |
| Fahrzeugroller | | 2 | 1 | | | 2 |
| Öffnungs- / Aufbruchwerkzeug | 10 | 10 | 10 | 13 | 8 | 17 |
| Kaminkehrerwerkzeug | 1 | 1 | 1 | 2 | | |
| Verkehrssicherungsgerät | 15 | 15 | 15 | 20 | 25 | 20 |
| Mobela / Megaphon | 1 | | | 1 | 1 | 2 |

Mannschaftsstand

| Veränderungen im laufenden Jahr | 2013 | 2014 | 2015 | 2016 | 2017 | 2018 |
|--|-------------|-------------|-------------|-------------|-------------|-------------|
| Stand am 01.01 | 93 | 89 | 86 | 86 | 88 | 90 |
| Zugänge im Berichtsjahr: | 4 | 11 | 11 | 15 | 13 | 13 |
| Bernauer Elias | | | | | | |
| Bornheim Larissa | | | | | | |
| Brämer Florian | | | | | | |
| Brock Henry | | | | | | |
| Effelberger Manfred | | | | | | |
| Fabian Leander | | | | | | |
| Helfer Steffi | | | | | | |
| Henk Florian | | | | | | |
| Palm Armin | | | | | | |
| Pook Sabrina | | | | | | |
| Schwarzenbrunner Luis | | | | | | |
| Siersch Alexander | | | | | | |
| Weinbuch Michael | | | | | | |
| Abgänge im Berichtsjahr: | 8 | 14 | 11 | 13 | 11 | 7 |
| Gerold Fabian | | | | | | |
| Pannier Thomas | | | | | | |
| Schlecht Christoph | | | | | | |
| Sluzalek Florian | | | | | | |
| Wegner Steffen | | | | | | |
| Wohlleben Johannes | | | | | | |
| Weinbuch Michael | | | | | | |
| Stand am 31.12. | 89 | 86 | 86 | 88 | 90 | 96 |
| Altersspektrum Aktive: | | | | | | |
| Aktive Feuerwehrleute über 18 Jahre | 65 | 61 | 65 | 69 | 74 | 80 |
| Davon aktive Feuerwehrfrauen | 7 | 6 | 7 | 8 | 8 | 9 |
| Jugendliche unter 18 Jahre | 24 | 25 | 21 | 19 | 16 | 16 |
| Davon Mädchen | 2 | 3 | 5 | 3 | 3 | 4 |
| 18 - 26 Jahre | 16 | 13 | 13 | 12 | 11 | 16 |
| 27 - 35Jahre | 16 | 16 | 16 | 18 | 18 | 17 |
| 36 -45 Jahre | 20 | 17 | 19 | 21 | 24 | 25 |
| über 45 Jahre | 13 | 15 | 17 | 18 | 21 | 22 |



09.03. Jahreshauptversammlung



14.04. Italienischer Abend



07.07. Grillfest



17.08. Standesamtl. Hochzeit Stiegler



18.10. Storch Hofbeck



31.12. Sylvesterfeier FFWM

Fahrzeug- und Gerätestand

| Amtl. Kennzeichen | Funkrufname | Typ | Baujahr | In-dienststellg. | km-Stand 31.12.18 | gefahrte km 2017 | Betriebsstunden 31.12.18 | Betriebsstunden 2018 |
|---------------------------------------|-------------|-----------|---------|------------------|-------------------|------------------|--------------------------|----------------------|
| Stadt Weilheim | | | | | | | | |
| WM- 237 | 10/1 | ELW | 1988 | 1988 | 39615 | 729 | | |
| WM- FL 101 | 10/2 | ELF-K | 2009 | 2010 | 130158 | 17143 | | |
| WM- 2511 | 12/1 | MZF | 2001 | 2002 | 76777 | 2497 | | |
| | Aggr. | 2 kVA | 2001 | 2001 | | | 50,5 | 6,5 |
| WM- FL 141 | 14/1 | MTW | 2010 | 2017 | 145563 | 10399 | | |
| WM- FL 301 | 30/1 | DLK 23/12 | 2009 | 2009 | 10218 | 631 | 657,0 | 50,8 |
| | Aggr. | 13 kVA | 2009 | 2009 | | | 143,4 | 10,9 |
| WM- L 401 | 41/1 | LF 20/16 | 2007 | 2007 | 11169 | 635 | 325,1 | 20,9 |
| | Aggr. | 13 kVA | 2014 | 2014 | | | 48,6 | 4,0 |
| WM- 236 | 40/1 | LF 16/12 | 2001 | 2001 | 14808 | 709 | 341,0 | 11,4 |
| | Aggr. | 8 kVA | 2001 | 2001 | | | 164,2 | 8,1 |
| WM- FL 551 | 55/1 | GW-L1 | 2018 | 2048 | 2114 | 2114 | | |
| | Pumpe | TS 8 | 1997 | 1997 | | | 170,7 | 0,5 |
| WM- 2074 | 63/1 | HRW | 1980 | 1995 | 183622 | 490 | | |
| WM- 2240 | 35/1 | WLF 1 | 1996 | 1997 | 46295 | 1960 | | |
| | | TS 8 | 2007 | 2007 | | | 117,0 | 11,3 |
| WM- 2163 | Anh. | SA 1400 | 1979 | 1995 | | | | |
| WM- WA100 | Anh. | MZA | 2007 | 2007 | | | | |
| | Anh. | HWP | 2001 | 2001 | | | 162,2 | 0,7 |
| | Anh. | P 250 | 1965 | 1965 | | | | |
| | 39/1 | 2,0 t | 1999 | 2003 | | | 1780,1 | 49,1 |
| | Aggr. | 5 kVA | 1992 | 1992 | | | 235,4 | 1,9 |
| | Pumpe | TS 6 | 2000 | 2000 | | | 78,4 | 4,6 |
| | Aggr. | 2 kVA | 2000 | 2000 | | | 31,6 | |
| Landkreis Weilheim-Schongau | | | | | | | | |
| WM- 2282 | 35/2 | WLF 2 | 2001 | 2001 | 19167 | 474 | | |
| | Aggr. | 14 kVA | 2017 | 2018 | | | 10,0 | 10,0 |
| | Aggr. | 8 kVA | 1998 | 2003 | | | 112,2 | 5,4 |
| WM- 2281 | Anh. | 20 kVA | 1999 | 1999 | | | 729,2 | 5,5 |
| WM- 8080 | Anh. | Ölsanimat | 1987 | 1987 | | | | |
| | Aggr. | 20 kVA | 2000 | 2001 | | | | |
| Katastrophenschutz - Bund | | | | | | | | |
| WM- 8092 | 67/1 | DEKON-P | 2000 | 2000 | 36370 | 1521 | | |
| | Aggr. | 8 kVA | 1999 | 2000 | | | 163,3 | 8,0 |
| Gesamtleistung im Berichtsjahr | | | | | 39302 | | 209,6 | |



Tag der offenen Tür



Tag der offenen Tür



NEU: 55/1 MB Sprinter 6x4, GW Logistik



NEU: 55/1 MB Sprinter 6x4, GW Logistik



NEU: Elektro-Akku-Lüfter 41/1



NEU: Defibrillator 40/1

Lehrgänge an Feuerweherschulen

| Lehrgangsart | Dauer | 2013 | 2014 | 2015 | 2016 | 2017 | 2018 |
|---|-------|------------|------------|------------|------------|------------|--------------------------------------|
| Gruppenführer | 41 | | 1 | | | | |
| Aufbaulg.-Gruppenführer | 41 | | 1 | | | | |
| Zugführer | 82 | 1 | 1 | 1 | | | |
| Verbandsführer | 82 | | | | | | Herbst |
| Leiter einer Feuerwehr | 32 | | 1 | | | | |
| Einführung in die Stabsarbeit | 41 | | | 1 | | | |
| Ausbilder in der Feuerwehr | 41 | | 1 | 1 | 2 | 1 | |
| Ausbilder für MTA | 41 | 1 | | | | | Luttner-Rohm v. Bothmer |
| Ausbilder-Absturzsicherung | 23 | | | | | 1 | |
| Ausbilder für Atemschutzgeräteträger | 41 | 1 | 1 | | 1 | 1 | |
| Ausbilder für Maschinisten | 23 | | | | | | |
| Fachwissen Digitalfunk | 23 | | 3 | | | | |
| Digitalfunk Führungsstufe C-D | 23 | | 1 | | | | |
| Einsatznachbearbeitung - ELDIS | 41 | | | | | | |
| Gerätewart | 41 | 1 | | | | | |
| Atemschutzgerätewart | 32 | 1 | 1 | | | 2 | |
| Aufbaulehrgang Atemschutzgerätewart | 15 | 1 | 2 | | | | Zitzmann |
| Leiter des Atemschutzes | 16 | | | | 1 | 1 | |
| Drehleitermaschinist | 44 | | | 1 | | 1 | |
| Verhaltenstraining im Brandfall-Brandhaus | 15 | | | | 3 | 2 | Albrecht Jaensch Witzmüller F. |
| Technische Hilfeleistung - Tagesseminar | 8 | | | | | | Bischel Obermüller Neuerburg |
| Ölschadenbekämpfung | 23 | | | | | | |
| ABC-Schutz-Technik-Dekontamination | 23 | | | | 1 | 1 | |
| ABC-Einsatz Grundlagen | 41 | 1 | | | | 1 | |
| ABC-Einsatz Strahlenschutz | 41 | 1 | | 1 | 1 | | Fink |
| Führung im ABC-Einsatz | 82 | | | | | | Pröbstl |
| Fachberater ABC-Grundlagen | 41 | 1 | | | | | |
| Jugendwart | 41 | | | | | | |
| Aufbaulg.-Stadt- und Kreisjugendwarte | 23 | | 2 | | | | |
| Unfallverhütung | 23 | | | | | | |
| Feuerwehrarzt | 15 | | | 1 | | | Fremmer |
| Brandschutzbeauftragter | 23 | | | | | | |
| Vorbeugender Brandschutz Grundlagen | 25 | 1 | | | | | |
| Vorbeugender Brandschutz | 41 | | 1 | | | | |
| Brandschutzerziehung | 23 | | | | | | |
| Aufbaulg.-FüKr-Messtechnik | 23 | 1 | | | | | |
| Aufbaulg.-FüKr-Eisenbahn 1+2 | 23 | | | | | 1 | |
| Aufbaulg.-FüKr-Energieversorgung | 23 | 1 | | 1 | | | |
| Aufbaulg.-FüKr-THL | 23 | | | | 1 | | |
| Aufbaulg.-FüKr-Einsatzleitung | 23 | | 2 | 1 | | | |
| Aufbaulg.-Digitalfunk f. Unterstützungsggr. | 23 | | | | | | Rohm |
| Gesamtstundenaufwand | | 446 | 565 | 310 | 282 | 346 | 486 |

Lehrgänge auf Bezirksebene in Weilheim

| Lehrgangsart | Dauer | Teilnehmer | | | | | | | | | | | | Stunden | |
|----------------------------|-------|------------|--------|------------|--------|------------|--------|------------|--------|------------|--------|-------------|--------|-------------|------------|
| | | 2013 | | 2014 | | 2015 | | 2016 | | 2017 | | 2018 | | 2018 | |
| | | WM | sonst. | WM | sonst. | WM | sonst. | WM | sonst. | WM | sonst. | WM | sonst. | Teiln. | Ausb. |
| Grundausbildung/MTA Basis | 54 | 6 | 12 | 5 | 11 | 6 | 21 | 3 | 17 | 4 | 30 | 9 | 27 | 698 | 64 |
| Truppführer | 24 | 2 | 10 | 3 | 12 | | | 6 | 9 | 4 | 13 | 2 | 8 | 16 | 6 |
| Sprechfunker | 14 | 2 | 21 | | | 7 | 10 | 2 | 18 | 3 | 3 | | | | |
| Atenschutzgeräteträger | 26 | 2 | 6 | 3 | 7 | 2 | 11 | 4 | 5 | 2 | 11 | 6 | 3 | 177 | 147 |
| Maschinist f. Fahrzeuge+TS | 28 | 4 | 14 | | | | | 5 | 10 | | | 5 | 7 | 143 | 25 |
| Gesamtstunden | | 900 | | 579 | | 498 | | 975 | | 733 | | 1276 | | 1034 | 242 |

Lehrgänge der FF. Weilheim

| Lehrgangsart | Dauer | Teilnehmer | | | | | | | | | | | | Stunden | |
|-----------------------------|-------|------------|--------|------------|--------|------------|--------|------------|--------|------------|--------|------------|--------|------------|------------|
| | | 2013 | | 2014 | | 2015 | | 2016 | | 2017 | | 2018 | | 2018 | |
| | | WM | sonst. | WM | sonst. | WM | sonst. | WM | sonst. | WM | sonst. | WM | sonst. | Teiln. | Ausb. |
| Technische Hilfeleistung | 49 | | | 10 | 2 | | | | | | | 9 | | 380 | 111 |
| Träger von CSA | 8 | | | | | 6 | | | | 6 | 4 | | | | |
| Ölschadenbekämpfung | 16 | 9 | | | | | | 6 | | | | | | | |
| Gefährliche Stoffe u. Güter | 20 | | | | | | | | | | | | | | |
| Strahlenschutz | 20 | | | | | | | | | 6 | 6 | | | | |
| Dekontamination | 16 | | | 8 | 2 | | | | | | | 8 | 3 | 149 | 86 |
| Staplerfahrer | 12 | | | | | | | | | | | | | | |
| Frühdefibrillation | | | | | | 9 | | | | | | | | | |
| Absturzsicherung | 11 | | | 8 | 3 | 6 | 7 | 4 | 5 | | | 9 | 5 | 117 | 47 |
| Motorsägenkurs Modul 1+2 | 15 | | | | | 8 | | | | 6 | 1 | | | | |
| Motorsägenkurs Modul 5 | 15 | | | | | | | | | | | | | | |
| Betrieb BÜA/GÜA/AS-Üb.Anl. | | | | | 23 | | 16 | | 19 | | 37 | | 25 | | 13 |
| Gesamtstunden | | 183 | | 981 | | 440 | | 234 | | 497 | | 903 | | 646 | 257 |

Sonstige überörtliche Ausbildung

| Lehrgangsart | Dauer | Teilnehmer | | | | | | Stunden |
|---------------------------------|-------|------------|------------|------------|------------|------------|------------|------------|
| | | 2013 | 2014 | 2015 | 2016 | 2017 | 2018 | 2018 |
| Lehrgänge bei anderen FW | | | | | | | | |
| Ausbildung LK WM-SOG | | | 6 | 5 | | 5 | 3 | 50 |
| Winterschulung LK WM-SOG | | | 2 | 6 | | 3 | 10 | 50 |
| Sanitätsausbildung BRK | 45 | | | | | | 1 | 16 |
| Lehrgänge bei Firmen | | 47 | 11 | 4 | 4 | | 6 | 185 |
| Seminare bei Firmen | | 154 | 21 | | 9 | | 2 | 24 |
| Seminare bei Feuerwehren | | 40 | 4 | 4 | 5 | 6 | 3 | 30 |
| Seminare BFV/LFV/SFS | | 6 | 1 | | 13 | 5 | 8 | 91 |
| Fahrertraining - Gel./Str./Sim. | | 15 | 4 | 2 | 6 | 4 | | |
| Gesamtstunden | | 262 | 341 | 173 | 372 | 206 | 446 | 446 |

Laufende Ausbildung

| Veranstaltung | Teiln. | Stundenaufwand einschl. Ausbilder u. Helfer | | | | | |
|--|--------|---|-------------|-------------|-------------|-------------|-------------|
| | | 2018 | 2013 | 2014 | 2015 | 2016 | 2017 |
| Regelmäßige Ausbildung | | | | | | | |
| Theoretischer Unterricht | 143 | 290 | 366 | 190 | 319 | 235 | 328 |
| Erste Hilfe - Kurs | | 80 | | | | | |
| Erste Hilfe - Fortbildung | 59 | 34 | 56 | 123 | 130 | 33 | 96 |
| Defi - Fortbildung | 20 | 16 | | 28 | | 105 | 25 |
| Jugendausbildung | | 3074 | 2765 | 3377 | 894 | 2523 | 1012 |
| Dienstsport | 135 | 243 | 306 | 312 | 377 | 315 | 203 |
| Einweisung in Geräte und Fahrzeuge | 61 | 31 | 37 | 42 | 38 | 30 | 129 |
| Fortbildung für Staplerfahrer | 15 | 25 | 19 | 28 | 23 | 17 | 16 |
| Fortbildung für Maschinisten | | | 83 | 72 | | | |
| BEZ Fortbild./Probealarm/Warnübung | 75 | 26 | 35 | 85 | 48 | 47 | 110 |
| Ausbildung für Gruppenführer / Ausbilder | | | | | | | |
| Leistungsprüfung | 21 | 151 | 95 | 184 | 372 | 152 | 258 |
| Reine Atemschutzübungen | | 300 | 340 | 340 | 380 | 390 | 402 |
| Gruppenübungen | 294 | 555 | 485 | 573 | 637 | 584 | 630 |
| Fachgr. DL / Dekon / AbStuSi / Türöff. | 65 | 99 | 319 | 503 | 214 | 222 | 187 |
| Monatsübungen | 403 | 755 | 609 | 731 | 750 | 896 | 1002 |
| Hauptübungen - Anwesen Seemüller - Landwirtschaft - Fa. Bremicker - Gefahrgut - Fa. Medele - Werkstattbrand - Vorbereitung Tag der offenen Tür - E-Center alt Kanalstraße - Inspektionsübung Unterhausen | 293 | 759 | 622 | 582 | 583 | 530 | 863 |
| Besondere Ausbildungen | | | | | | | |
| Jugendschnupperkurs | | | 72 | | 38 | | |
| Sonderausbildungen - | | 15 | 119 | 232 | 74 | | |
| Ausbildung überörtlich | | | | | | | |
| Funkübung Bezirk Nord | 9 | 10 | 33 | 53 | 15 | 9 | 23 |
| Einsatzübungen überörtlich - Bezirksübung Etting - Bezirksübung Wielenbach | 30 | 36 | | 132 | 60 | 44 | 68 |
| Übungen der KatS-Einheiten - Baytex in Penzing | 7 | | | | | | 67 |
| Ausbildung Landkreis - Einsatzgruppe Hochwasser | 3 | 40 | 7 | 6 | 123 | 2 | 13 |
| Gesamtstundenaufwand | | 6539 | 6368 | 7593 | 5075 | 6134 | 5432 |



Leistungsprüfung THL



2. Hauptübung Bremicker



4. Hauptübung ehem. E-Center



Inspektionsübung Unterhausen



Lehrgang Absturzsicherung



Lehrgang MTA

Atenschutzwerkstatt u. Ausbildungsstätte

| Mannschaftsstand | 2013 | 2014 | 2015 | 2016 | 2017 | 2018 |
|---|---------------|-------------|-------------|-------------|-------------|-------------|
| Atenschutzgeräteträger am 01.01. | 41 | 43 | 45 | 45 | 41 | 41 |
| ausgeschieden | 1 | 4 | 3 | 9 | 4 | 3 |
| Zugang durch Neuaufnahme und Ausbildung | 3 | 4 | 3 | 5 | 4 | 6 |
| Atenschutzgeräteträger am 31.12. | 43 | 45 | 45 | 41 | 43 | 44 |
| Einsätze mit Atemschutz | | | | | | |
| Einsätze mit Atemschutz (Brand und THL) | 6 | 6 | 5 | 13 | 10 | 12 |
| Eingesetzte Pressluftatmer | 38 | 22 | 21 | 64 | 46 | 57 |
| Eingesetzte Filtergeräte und Fluchthauben | 5 | 2 | 1 | 21 | 17 | 6 |
| Eingesetzte CSA | | | | 4 | | |
| Übungen mit Atemschutzeinsatz | | | | | | |
| Reine Atemschutzübungen | 10 | 10 | 10 | 12 | 13 | 13 |
| Sonstige Übungen mit Atemschutzeinsatz | 10 | 10 | 10 | 12 | 11 | 13 |
| Eingesetzte Pressluftatmer | 120 | 134 | 125 | 140 | 94 | 126 |
| Eingesetzte Filtergeräte und Fluchthauben | 6 | 10 | 8 | 10 | 7 | 5 |
| Eingesetzte CSA | 2 | 6 | 4 | 4 | 3 | 14 |
| Stundenaufwand Träger/Ausbilder/Helfer | 300 | 340 | 340 | 380 | 390 | 402 |
| Fortbildung für Atemschutzgeräteträger | | | | | | |
| Teilnehmer | 4 | 10 | 5 | 5 | 5 | 3 |
| Stundenaufwand Träger/Ausbilder | 40 | 90 | 45 | 45 | 45 | 50 |
| Lehrgänge für Atemschutzgeräteträger und CSA-Träger | | | | | | |
| Gesamt eingesetzte Pressluftatmer | 15 | 15 | 16 | 15 | 10 | 6 |
| Gesamt eingesetzte Filtergeräte und Fluchthauben | 2 | 3 | 6 | 4 | 2 | 8 |
| Gesamt eingesetzte CSA | | | 69 | | | |
| Gesamtstundenaufwand Träger/Ausbilder/Helfer | 402 | 450 | 370 | 450 | 528 | 372 |
| Übung und Ausbildung der Ortsteilfeuerwehren | | | | | | |
| Anzahl der Tage | 10 | 10 | 10 | 10 | 10 | 8 |
| Gesamtzahl der Teilnehmer | 24 | 26 | 32 | 22 | 36 | 39 |
| Benutzung der Kriechstrecke und Brandübungsanlage durch Fremde | | | | | | |
| Anzahl der Tage | 5 | 4 | 3 | 5 | 9 | 6 |
| Gesamtzahl der Teilnehmer | 30 | 23 | 16 | 19 | 37 | 25 |
| Gesamtstundenaufwand Ausbilder/Helfer | 37 | 25 | 28 | 11 | 21 | 13 |
| Wartung und Pflege einschließlich Verwaltung | | | | | | |
| Anzahl der Kunden inkl. FF. Weilheim | 10 | 17 | 18 | 18 | 18 | 18 |
| Anzahl der Tage ehrenamtlich AS-GW | 62 | 45 | 25 | 24 | 27 | 20 |
| Gesamtstunden ehrenamtliche AS-GW | 245 | 212 | 89 | 46 | 45 | 32 |
| Gesamtzahl Flaschenfüllung 200/300 bar | 479 | 344 | 297 | 398 | 383 | 699 |
| Gesamtzahl Geräteprüfungen Masken/PA | nicht erfasst | | 1393 | 1767 | 1757 | 1806 |

Arbeiten im Gerätehaus ohne Gerätewart

| Art der Tätigkeit | Stundenaufwand | | | | | |
|-------------------------------------|----------------|------------|------------|------------|------------|------------|
| | 2013 | 2014 | 2015 | 2016 | 2017 | 2018 |
| Unterhalt und Reinigung Gebäude | 173 | 8 | 117 | 5 | 133 | 0 |
| Fahrzeugpflege | 6 | 4 | 0 | 0 | 1 | 8 |
| Schlauchpflege | 76 | 0 | 0 | 0 | 32 | 80 |
| Kleiderkammer und Pflege | 4 | 0 | 0 | 0 | 0 | 0 |
| Sonstige Unterstützung Gerätewart | 76 | 17 | 14 | 80 | 49 | 90 |
| Sonstige Anfertigungen u. Ausbauten | 6 | 202 | 60 | 471 | 121 | 49 |
| Gesamtstundenaufwand | 341 | 231 | 191 | 555 | 336 | 226 |

Sitzungen, Besichtigungen usw.

| Veranstaltung | Teiln. | Stundenaufwand | | | | | |
|---|--------|----------------|------------|-------------|------------|------------|------------|
| | | 2018 | 2013 | 2014 | 2015 | 2017 | 2017 |
| Besprechungen der Kommandanten intern | 4 | 5 | 21 | 12 | 7 | 8 | 5 |
| Besprechungen der Kommandanten extern | 9 | 17 | 25 | 23 | 19 | 17 | 21 |
| Besprechungen mit Zugführern | | | | | | | |
| Besprechungen der Zug- und Gruppenf. | 103 | 306 | 415 | 293 | 505 | 371 | 317 |
| Sonstige Dienst-, Einsatzbesprechungen | 9 | 12 | 5 | 36 | 31 | 24 | 9 |
| Kreisebene / KatS-Besprechung etc. | | | | | 9 | 4 | |
| Ausbilder- und Fachb.-Besprechung | 13 | 4 | 40 | 49 | 18 | 44 | 19 |
| Dienstversammlung | 68 | 116 | 272 | 162 | 106 | 147 | 170 |
| Bezirksversammlungen | 7 | 11 | 17 | 11 | 14 | 14 | 18 |
| Kommandantentagung | 3 | 7 | 11 | 14 | 8 | 13 | 9 |
| Kreisfeuerwehrtag | | | | | | | |
| Objektsbesichtigungen - Zarges | 13 | 18 | | 18 | 23 | 27 | 30 |
| sonstige überörtliche Veranstaltungen Messen, Ausstellungen etc. | 4 | 25 | 24 | 424 | 29 | 31 | 68 |
| Vorfürhungen / Besichtigungen | 13 | 24 | 33 | 263 | 12 | 58 | 146 |
| Gesamtstundenaufwand | | 545 | 863 | 1305 | 781 | 758 | 812 |

Verwaltungsarbeit des Kommandanten

- Einsatzberichte
- Jahresbericht
- Statistiken
- Inventur
- Einsatzplanbearbeitung
- Vorb. Brandschutz - Bespr./Besichtigung
- Beratung im abwehrenden Brandschutz
- Überwachung hauptamtliches Personal
- Angelegenheiten der Ortsteilwehren
- Vertretung bei Veranstaltungen
- Übungsvorbereitung
- Haushaltsaufstellung
- Einsatzabrechnung
- Beschaffungen
- Rechnungsprüfung
- Besprechung und Verhandlung mit Firmen
- Vorführungen, Besichtigungen
- Arbeiten im Gerätehaus und Fahrzeugen
- Planung/Überwachung v. Baumassnahmen
- Besprechung mit Behörden allgemein
- Besprechung Stadtverwaltung und BGM
- Anhörungen durch Polizei
- Allgemeine Organisation
- Allgemeine Organisation

Nicht enthalten sind Übungs- und Einsatzstunden sowie Tätigkeiten die in anderen Rubriken dieses Berichts bereits erfasst sind.

| | | | | | | |
|-----------------------------|-------------|-------------|-------------|-------------|-------------|-------------|
| Gesamtstundenaufwand | 2013 | 2014 | 2015 | 2016 | 2017 | 2018 |
| | 792 | 802 | 805 | 730 | 546 | 605 |

Sonstige Std. - stv.Kdt/ZF/GF/Ausb.

- Ausbildungsvorbereitung
- Allgemeine Organisation
- Bildarchiv
- Besprechungen
- Besichtigungen
- Vorführungen

Nicht enthalten sind Übungs- und Einsatzstunden sowie Tätigkeiten die in anderen Rubriken dieses Berichts bereits erfasst sind.

| | | | | | | |
|-----------------------------|-------------|-------------|-------------|-------------|-------------|-------------|
| Gesamtstundenaufwand | 2013 | 2014 | 2015 | 2016 | 2017 | 2018 |
| | 761 | 988 | 799 | 848 | 866 | 820 |

Öffentlichkeitsarbeit

| <u>Führungen / Brandschutzerziehung</u> | | | | | | |
|---|-------------|-------------|-------------|---------------------|--------------------|--------------------|
| Die Brandschutzerziehung wurde 2018 von S. Rohm geleitet. Unterstützung erhielt sie durch R. Knirsch, S. Naht, V. Nath, J. Dormann, M. Zitzmann, D. Kanzler, C. Fuchs, F. v. Bothmer, M. Glas | | | | Anz. Gruppen | Anz. Teiln. | Zeitaufwand |
| Kindergärten Durchführung von Brandschutzerziehung für die Kindergärten Mariä Himmelfahrt, Pfiffikus, Sonnenacker | | | | 3 | 60 | 20 |
| Schulen Unterstützung Sachkundeunterricht der 3. Klassen der Ammerschule und Hardschule, sowie Mittelschule d. S. Rohm | | | | 9 | 226 | 42 |
| Sonstige Bildungseinrichtungen Führungen im Gerätehaus für sonstige Bildungseinrichtungen (Oberlandwerkstätten) | | | | 1 | 8 | 5 |
| Sonstige Führungen / Vorträge Im Laufe des Jahres wurden mehrere Fachbesucher durch das Gerätehaus geführt. | | | | 1 | 14 | 1 |
| Sonstige Veranstaltungen der Brandschutzerziehung Sommerferienprogramm Stadt + LRA WM | | | | 2 | 45 | 40 |
| <u>Medien</u> | | | | | | Stunden |
| Medienbetreuung - regional 13 Pressemitteilungen zu aktuellen Ereignissen, teilweise mit Bilddokumenten | | | | | | 7 |
| Internet Betreuung des Internetauftritts inkl. Facebook durch S. Zettl mit verschiedenen Beiträgen, auch von anderen FM. | | | | | | 136 |
| Schaukasten Marienplatz Laufende Betreuung und Aktualisierung durch Robert Krötz und Karsten Serfling | | | | | | 31 |
| <u>Sonstiges</u> | | | | | | |
| Mitgliederwerbung "mitmachen@feuerwehrweilheim.de" Die Mitgliederwerbemaßnahme aus dem Jahr 2016 wurde im vergangenen Jahr weitergeführt. Hierauf wurde in verschiedenen Einzelhandelsgeschäften mit Werbematerial darauf aufmerksam gemacht und anlässlich des Johannimarktes in der Admiral-Hipper-Straße ein Infostand betrieben. | | | | | | 85 |
| Ausstellungen / Veranstaltungen Der Tag der offenen Tür am 16.09. war erneut ein überwältigender Erfolg. Bei strahlendem Wetter konnten wir so viele Bürger und "Fachpublikum" wie noch nie auf dem Veranstaltungsgelände begrüßen. Durch die Nutzung des ehem. Stadtwerkegeländes gelang es uns eine große Fahrzeugausstellung mit 60 Fahrzeugen und Geräten von unserer eigenen Wehr und Feuerwehren aus 4 bayrischen Regierungsbezirken zu organisieren. | | | | | | 958 |
| Aktion Discofieber Der Aktionstag wurde erneut durchgeführt und war wieder ein guter Erfolg mit gleichbleibender Teilnehmerzahl. | | | | | | 35 |
| Gesamtstundenaufwand | 2013 | 2014 | 2015 | 2016 | 2017 | 2018 |
| | 340 | 1119 | 362 | 1211 | 608 | 1360 |

Stundenübersicht

| | 2013 | 2014 | 2015 | 2016 | 2017 | 2018 |
|--|--------------|--------------|--------------|--------------|--------------|--------------|
| Einsatzdienst bei Bränden und THL | 1887 | 1780 | 1689 | 3863 | 2165 | 2314 |
| Sicherheitswachen | 698 | 630 | 815 | 696 | 562 | 693 |
| Lehrgänge an Feuerweherschulen | 446 | 565 | 310 | 282 | 346 | 486 |
| Lehrgänge auf Bezirksebene | 900 | 579 | 498 | 975 | 733 | 1276 |
| Lehrgänge der FF. Weilheim | 183 | 981 | 440 | 234 | 497 | 903 |
| Sonstige überörtliche Ausbildung | 262 | 341 | 173 | 372 | 188 | 446 |
| Laufende Ausbildung | 6539 | 6249 | 7593 | 5075 | 6134 | 5432 |
| Sitzungen, Besichtigungen | 545 | 863 | 1305 | 781 | 758 | 812 |
| Arbeitsdienst im Gerätehaus | 340 | 231 | 191 | 555 | 336 | 226 |
| Atenschutzwerkstatt | 212 | 89 | 46 | 45 | 40 | 32 |
| Öffentlichkeitsarbeit | 340 | 1119 | 362 | 1211 | 608 | 1360 |
| Verwaltungsaufwand des Kommandanten | 792 | 802 | 805 | 730 | 546 | 605 |
| Sonstige Dienststunden stv. Kdt/ZF/GF/Ausb. | 761 | 988 | 799 | 848 | 866 | 820 |
| Gesamtstundenaufwand | 13905 | 15217 | 15026 | 15667 | 13779 | 15404 |
| Stundendurchschnitt pro Mann und Jahr | 153 | 174 | 175 | 180 | 155 | 166 |

Die geleisteten Gesamtstunden entsprechen bei einer durchschnittlichen jährlichen Nettoarbeitsstundenzahl von ungefähr 1650 Std. **9,35** Vollzeitkräften. Dies bedeutet eine Kosteneinsparung für die Stadt von ca. **576.000,00 €**.

Somit hat jeder Feuerwehrangehörige auch im letzten Jahr wieder für die Stadt Weilheim ehrenamtlichen Dienst im Wert von ca. **6.200,00 €** geleistet.



Ferienprogramm Jugendwerbung



Ferienprogramm Jugendwerbung



Kreisjugendfeuerwehrtag Raisting



Ausflug Eishockey



Ausflug Feuerweherschule Regensburg



Ausbildung Fachbereich Abstuzsicherung

Neu- und Ersatzbeschaffung

Stadt Weilheim

Gerätewagen Logistik 1 GW-L1 mit Löschmodul

Spannungsprüfer

AED - Defibrillator

Akkulüfter

Endoskopkamera

Landkreis Weilheim-Schongau

Teleskopleiter

Dreibock

Säbelsäge

Rollcontainer für hydraulische Rettungsgeräte

Land

Keine größeren Beschaffungen

Größere Spenden

Keine größeren Spenden

Finanzbedarf der FF. Weilheim

| Verwaltungs- haushalt | 2013 | 2014 | 2015 | 2016 | 2017 | 2018 |
|----------------------------------|---------------------|---------------------|---------------------|---------------------|---------------------|---------------------|
| Einnahmen | 29.786,50 € | 42.527,55 € | 81.119,84 € | 82.094,35 € | 134.354,32 € | 85.658,78 € |
| Ausgaben | 286.754,05 € | 331.783,06 € | 358.701,44 € | 476.737,24 € | 391.136,12 € | 358.854,46 € |
| Vermögenshaushalt | | | | | | |
| Einnahmen | | - € | 23.254,12 € | - € | 31.050,00 € | 32.000,00 € |
| Ausgaben | 18.951,91 € | 41.443,90 € | 191.824,14 € | 177.102,25 € | 98.477,03 € | 193.565,34 € |
| Zuschussbedarf | | | | | | |
| | 275.919,46 € | 330.699,41 € | 446.151,62 € | 571.745,14 € | 324.208,83 € | 434.761,02 € |

Finanzbedarf der Ortsteilfeuerwehren

| Verwaltungs- haushalt | 2013 | 2014 | 2015 | 2016 | 2017 | 2017 |
|----------------------------------|---------------------|--------------------|--------------------|---------------------|--------------------|--------------------|
| Einnahmen | 2.943,25 € | 190,53 € | 222,54 € | 707,82 € | 202,83 € | 217,31 € |
| Ausgaben | 68.329,19 € | 29.346,77 € | 43.747,97 € | 51.147,31 € | 58.888,58 € | 37.241,55 € |
| Vermögenshaushalt | | | | | | |
| Einnahmen | | | 13.919,68 € | - € | 25.000,00 € | |
| Ausgaben | 234.892,53 € | 12.274,24 € | 63.079,13 € | 104.540,79 € | 28.022,48 € | 4.117,40 € |
| Zuschussbedarf | | | | | | |
| | 300.278,47 € | 41.430,48 € | 92.684,88 € | 154.980,28 € | 61.708,23 € | 41.141,64 € |

Vergleich zum Gesamthaushalt der Stadt

| | | | | | | |
|---|-----------------|-----------------|-----------------|-----------------|-----------------|------------------------|
| Gesamtzuschuss- bedarf aller 3 FW | 576.197,93 € | 372.129,89 € | 538.836,50 € | 726.725,42 € | 385.917,06 € | 475.902,66 € |
| Gesamthaushalt Stadt Weilheim | 41.320.100,00 € | 42.789.200,00 € | 45.413.600,00 € | 49.125.000,00 € | 57.961.000,00 € | 65.349.800,00 € |
| Anteil des Zuschuss- bedarfs am Gesamt- haushalt der Stadt | 1,39% | 0,87% | 1,19% | 1,48% | 0,67% | 0,73% |

Bericht aus dem Vereinsleben

Liebe Vereinsmitglieder, werte Leserinnen und Leser!

Der Höhepunkt 2018 in unserem Vereinsleben war am 16. September der Tag der offenen Tür. Bei herrlichstem Wetter hatten wir einen Besucheransturm wie noch nie. Neben einem attraktiven Rahmenprogramm gab es eine große Fahrzeugausstellung, die die Besucher anlockte. Die Verpflegung der vielen Gäste war für uns eine große Herausforderung, die aber mit Bravour gemeistert wurde. Über 30 Helferinnen und Helfer unterstützten uns bei dieser Aufgabe. Ich möchte mich noch einmal bei allen bedanken, die am Gelingen dieses Tages beigetragen haben.

Aber auch sonst können wir auf ein reges Vereinsleben zurückblicken. Es begann mit der Silvesterfeier, die es gerade Familien ermöglicht, mit Kindern und Freunden gemeinsam den Jahreswechsel zu feiern. Die Faschingsfeier ist 2018 leider ausgefallen, da sich zu wenig Teilnehmer angemeldet hatten. Am 14. April fand zum zweiten Mal ein italienischer Abend statt. Er war sehr gut besucht und ein voller Erfolg. Am 6. Mai konnten wir mit unserem Hl. Florian die Florianimesse feiern. Angeführt von den Marnbacher Trommlern ging es zur Stadtpfarrkirche. Nach der Messe in Mariae Himmelfahrt, die von Sabine Gruber-Heberlein und ihrem Mann Thomas umrahmt wurde, gab es zum Abschluss einen Weißwurst-Frühschoppen beim Dachsbräu. Das Grillfest fand am 7. Juli statt. Bei schönem Wetter war es wieder eine gut besuchte Veranstaltung. Zum zweiten Mal gab es am 3. August nach der Monatsübung eine Brotzeit, bei der es Currywürste gab. Dazu lieferte ein mobiler Verkaufsstand frische Currywürste. Zu dieser Brotzeit waren auch unsere Helferdamen eingeladen und unser Stüberlwirt ließ es sich nicht nehmen, deren Essen zu bezahlen. Am 20. Oktober hielten wir unser Herbstfest ab, diesmal wieder als Kesselfleischessen. Es war eine relativ gut besuchte Veranstaltung. Das Papiersammleressen fand am 26. Oktober im Allgäuer Hof statt und war ein kleines Dankeschön für unsere Helferinnen und Helfer beim Papiersammeln.

Am 17. November wurden im Gasthof Oberbräu beim Ehrenabend u.a. auch Mitglieder geehrt, die einen runden Geburtstag oder ein Vereinsjubiläum feiern konnten. Am 7. Dezember fand unsere traditionelle Nikolausfeier in der Schießstätte statt. Herbert Weinbuch trug ein paar weihnachtliche, aber auch heitere Geschichten vor und die Steigenberger Kinder aus Haunshofen sorgten für die musikalische Umrahmung. Anschließend kam noch der Hl. Nikolaus, der die eine oder andere Begebenheit aus der Wehr zum Besten gab. Das Vereinsjahr endete wieder mit der Silvesterfeier. Ich möchte mich bei allen Helferinnen und Helfern bedanken, die bei der Organisation und Ausrichtung der verschiedenen Feste mitgeholfen haben. Ohne ihre Hilfe könnte man so viele Veranstaltungen nicht durchführen, denn in einem guten Vereinsleben darf auch die Geselligkeit nicht zu kurz kommen.

Die Jahreshauptversammlung fand am 9. März 2018 zusammen mit der Dienstversammlung im Feuerwehrgerätehaus statt. Es waren 81 Mitglieder und 9 Gäste anwesend. U. a. wurde Benedikt Schwaiger zum stellvertretenden Vorsitzenden gewählt. Im letzten Jahr fanden 3 Vorstandssitzungen mit 30 Tagesordnungspunkten statt, in denen die laufenden Vereinsangelegenheiten geregelt wurden.

Die Feuerwehr Weilheim bestand 2018 seit 142 Jahren und zählte zum 31. Dezember 130 Mitglieder. 96 Mitglieder sind im aktiven Dienst, davon 16 Jungfeuerwehrleute und Feuerwehranwärter. Der Verein hat 34 passive Mitglieder, davon 2 Ehrenvorstände, 1 Ehrenkommandanten, 5 Ehrenmitglieder und 7 fördernde Mitglieder. Auf 50 Jahre Vereinszugehörigkeit konnte unser Kamerad Anton Kröner zurückblicken.

Am 31. Mai war die Feuerwehr Weilheim bei der Fronleichnamsprozession vertreten. Wir begleiteten das Allerheiligste durch Weilheims Straßen und waren auch mit einer Fahnenabordnung dabei. Nach der Prozession gab es eine Brotzeit beim Dachsbräu. Beim Volkstrauertag am 18. November war unsere Wehr ebenfalls mit Fahne und Abordnung bei der Gedenkfeier am Friedhof vertreten. Anschließend gab's im Stüberl einen Frühschoppen.

Mit dem Erlös aus 3 Papiersammlungen konnte der Verein wieder einen Großteil seiner Ausgaben finanzieren. Bei der Sammlung im September ist die Feuerwehr federführend. Mein Dank gilt allen, die bei den Sammlungen tatkräftig mitgeholfen haben, insbesondere unseren jüngeren Kameradinnen und Kameraden. Weiter gilt mein Dank unserem Ehrenvorstand Rudi Knirsch, der die Sammlungen schon seit Jahren mustergültig organisiert.

Unser Vereinsausflug fand am 30. Juni und 1. Juli statt. Er führte uns nach Berchtesgaden, wo wir das Salzbergwerk besichtigten. Der Nachmittag stand zur freien Verfügung in Berchtesgaden. Das Abendessen gab es im Hotel in Grödig. Ein Glücksfall war, dass in der Nähe des Hotels ein Zelt aufgebaut war, indem ein Verein ein Fest feierte. Ein Großteil unserer Ausflügler ließ es sich nicht nehmen und besuchte das Fest. Eine Kapelle spielte auf und heizte den Gästen richtig ein. Zum Schlafen blieben in dieser Nacht nur ein paar Stunden. Am Sonntagvormittag fuhren wir dann mit dem Schiff auf dem Königssee nach St. Bartholomä. Es war herrlichstes Wetter und so konnten alle den Tag richtig genießen. Bei der Rückfahrt wurde beim Kramerwirt am Irschenberg noch eingekehrt. Der Ausflug war ein Höhepunkt im Vereinsjahr und einige schwärmten, dass dies der schönste Ausflug seit langem war.

Im November haben wir begonnen, unsere Stüberlküche zu vergrößern und zu modernisieren. Durch das breite Spektrum an Handwerksberufen in unserer Wehr können wir die meisten Arbeiten in Eigenleistung verrichten. Die Fertigstellung wird im Frühjahr 2019 sein. Ich möchte mich jetzt schon bei allen Helferinnen und Helfern für ihre tatkräftige Unterstützung bedanken.

Zum Ende meiner Ausführungen bleibt mir nur noch, Dank zu sagen. Bedanken möchte ich mich bei unserem Stüberlwirt Mario Simhart, der seit knapp 4 Jahren mit viel Engagement das Stüberl betreibt. Weiter bedanke ich mich bei unseren Damen, die im Stüberl und bei unseren Vereinsveranstaltungen immer so tatkräftig mithelfen und so diese erst möglich machen.

Mein Dank auch an Michael Schenk und Sven Nath und ihren Helferinnen und Helfern für die Betreuung und Ausbildung unserer Feuerwehrjugend und die so für den Fortbestand der Wehr mit beitragen.

Auch möchte ich mich bei allen Fördermitgliedern und Spendern für die Unterstützung des Vereins bedanken. Ein weiteres Vergelt's Gott der Mannschaft, den Dienstgraden und den beiden Kommandanten für das gute Miteinander.

Zum Schluss noch ein Dankeschön an unsere Vorstandsschaft für die stets konstruktive Zusammenarbeit, unserem Fähnrich, den Fahnenbegleitern und den Betreuern der Homepage, des Fotoarchivs und des Feuerwehrarchivs für die geleistete Arbeit.

Wollen wir uns 2019 wieder den Herausforderungen stellen, die das Jahr mit sich bringen wird, getreu unserem Wahlspruch „Gott zur Ehr, dem nächsten zur Wehr“

Mit kameradschaftlichen Grüßen

Franz Andrä
Vorsitzender

Oldtimer

Liebe Vereinsmitglieder,

unsere Oldtimer waren auch 2018 wieder bei drei Veranstaltungen vertreten.

Am Samstag, den 21.07.2018 fuhr unsere DL 25 mit 5 Kameraden zur Fahrzeugausstellung nach Garmisch. Wir waren anlässlich des 150-jährigen Bestehens der FF Garmisch dazu eingeladen. Die Ausstellung fand in der Fußgängerzone von Garmisch statt, welche eine sehr schöne Kulisse bildete, da die dortigen Schaufenster der Geschäfte teils auch mit Feuerwehrutensilien aus früheren Zeiten geschmückt waren.

Ebenfalls am 21.07.2018 war unser TLF 16 mit 5 Kameraden, davon 3 Jugendliche, in Dießen zu Gast. Dort fand auch eine große Fahrzeugschau anlässlich des 150-jährigen Bestehens der FF Dießen a. Ammersee unter dem Motto „Feuerwehr von anno dazumal bis jetzt“ statt. Die Besucherzahlen hielten sich leider in Grenzen, was aber dem nassen und windigen Wetter am Vormittag geschuldet war. Zeitgleich fand in Dießen der Kreisjugendfeuerwehrtag statt, was der Ausstellung und den Vorführungen am Nachmittag, nachdem das Wetter besser geworden war, dann doch noch zu zahlreichen Besuchern verhalf.

Am Sonntag, den 29.07.2018 fuhren fünf Kameraden dann mit unserer DL 25 nochmals nach Garmisch, um am Festzug zum 150-Jährigen Bestehen der FF Garmisch teilzunehmen. Festzug führte durch Garmisch, hier waren die Straßen von vielen interessierten Besuchern und Touristen gesäumt.

Ich möchte mich bei allen Kameraden und Gönnern für die Unterstützung bedanken und hoffe, dass unsere Oldtimer Flotte noch lange besteht.

Mit kameradschaftlichen Grüßen

Klaus Hammerschmidt

Jugendgruppe

Der Jugendausflug mit der Landkreisjugend führte uns 2018 nach Garmisch. Dort besuchten wir ein Eishockeyspiel des SC-Riessersee.

Am 10. Mai unternahmen wir einen Ausflug nach Oberammergau. Zuerst wanderten wir auf den Kolbensattel. Oben angekommen, besuchten wir den dortigen Klettergarten. Nach kurzer Einkehr in der Kolbensattelhütte ging es mehr oder weniger rasant mit der Sommerrodelbahn „Alpin-Coaster“ wieder zurück nach Oberammergau.

Beim letztjährigen Kreisfeuerwehrjugendtag in Raisting erreichten wir den 14 Platz.

Auch am Tag der offenen Tür hatte auch unsere Jugendgruppe alle Hände voll zu tun. Davor mussten die Infotafeln und die Anstecker hergerichtet werden. Am Veranstaltungstag konnten sich die Leute an unserem Stand über die Arbeit der Jugendfeuerwehr informieren. Für die kleinen und großen Kinder boten wir das beliebte Zielspritzen an. Bei schönsten Wetter wollte die Schlange nicht abreißen. Als Höhepunkt führte unsere Jugendgruppe die Leistungsprüfung- Nass vor.

Am 6 Oktober besuchten wir den Tag der offenen Tür an der Staatlichen Feuerweherschule Regensburg. Nach einem Zwischenstopp zur Brotzeit ging es weiter Feuerweherschule. Dort konnten die verschiedenen Fahrzeuge, Gerätschaften aber auch die große Übungshalle besichtigt werden. Am Interessantesten waren die Übungshäuser.

Der Wissenstest 2018 fand in Weilheim statt. Thema war: Fahrzeugkunde. Alle Jugendlichen bestanden den Test.

Am Ende des Jahres fand unsere Jugendweihnachtsfeier statt. Dort konnten wir 3 Jugendliche in den aktiven Dienst verabschieden. Aber auch ein Neumitglied konnten wir gewinnen was uns sehr freute.

Im Berichtsjahr leisteten die Jugendlichen gesamt 719 Stunden. Die Jugendwarte und Betreuer kamen auf 293 Stunden.

Nachsatz und Dank

Nach einem wiederum arbeitsreichen Jahr bleibt mir nurmehr Dank zu sagen.

Ich bedanke mich...

...beim Stadtrat mit unserem Bürgermeister Markus Loth und unserem Referenten, Herrn Stadtrat Stefan Zirngibl, für die Bereitstellung der erforderlichen Mittel zur Erhaltung und Verbesserung der Einsatzbereitschaft.

...bei den Damen und Herren der Stadtverwaltung, allen voran bei Herrn Wunder vom Ordnungsamt, sowie bei Herrn Walter Weber vom Landratsamt für die stets gewährte Unterstützung und Hilfe.

...bei der Polizeiinspektion Weilheim, dem BRK, dem THW, unseren Ortsfeuerwehren und der Kreisbrandinspektion für die vertrauensvolle Zusammenarbeit.

...bei meinem Stellvertreter Stefan Herbst, den Zug- und Gruppenführern, Ausbildern, Geräte- und Jugendwarten für die übernommene zusätzliche Verantwortung und Tätigkeit.

...bei den Feuerwehrkameraden, die außerhalb des Übungs- und Einsatzdienstes noch zusätzlich Aufgaben in der Gerätewartung und -anfertigung übernommen haben.

...nicht zuletzt bei allen Feuerwehrkameraden und -kameradinnen für ihre Einsatzbereitschaft und die im vergangenen Jahr geleisteten Dienststunden.

Erfüllen wir auch weiterhin unseren Dienst zum Wohle unserer Stadt und unserer Mitbürger getreu unserem Wahlspruch

Gott zur Ehr dem Nächsten zur Wehr

Weilheim, im März 2019

Konrad Bischel

Kommandant